朝鮮日報 夕刊

# 東洋에一新獨立聯邦誕生

## 比島特別議會서 獨立案受諾決議

### 新憲法採用하야 政府成立後 十年後에야完全히獨立되여

### 繼續、憲法會議開催

【聯合麻尼剌三十日發】 比島獨立에關한 맥다피타이딩스法의 諾否를決定할 比島特別議會는 三十日午後에 開會되엿다 總督맥다피ㅣ氏는 開會劈頭에 獨立法受諾要請에 對하야 左와如히 述하엿다「獨立法을 受諾하기爲하야 玆에特別議會를 召集하엿다 맥다피타이딩스法에表明된 米國政府의 公約은大國의植民政策에이서 前例가업는 最大限의 讓步를 表明한것이다」 그리하야 比島議會는 一日午前十一時十五分을 期하야 獨立法受諾을 決議한바玆에東洋一角에比律賓獨立聯邦의 誕生을보게되엿다 議會의 右決議는逐一米國에報道되는바 議會는 다시終日議事를繼續하야 憲法會議를開催하고 準備를整齊할 豫定이다 (寫眞은(上)케손氏와 (下)아기날드將軍)

△備考△ 맥다피타이딩스法案은昨年호스컷팅法이 比島議會의拒否로今月一月十七日로 失効되엿슴으로 比에代한去三月二十四日 루스벨트大統領의 署名을 經由한 第二次比島獨立法으로 其骨子는 (一) 比島側은議會又는特別議會에서 今年十月一日까지에 同法의諾否를 決定하고 (二) 다음에 憲法會議에서 比島聯邦憲法을採用하야 新政府를組織하고 (三) 同政府의成立後十年을 經過한後 七月四日(米國獨立記念日)을期하야 大統領이公布하는 形式으로 獨立을 宣布하고 (四) 比島의 米國軍事根據地에 對하여 陸軍根據地에 關하야는 比島聯邦政府成立後에引渡하고 (五) 海軍根據地와給炭所에 關하여는 獨立完成後二年以內에 米比間에서 交涉할것 (六) 經濟案件은 新政府成立即時로着手하야 漸次調節할것等인데 此新獨立法에잇서서는 比島側의諾否를 決定할期間에關하야 第一次獨立法이 十二個月以內로 한데 反하야 右와如히特히 十月一日로期日을 指定하엿다 호스컷팅法과의 相違는軍事根據地의 點을除하면 輕微하다

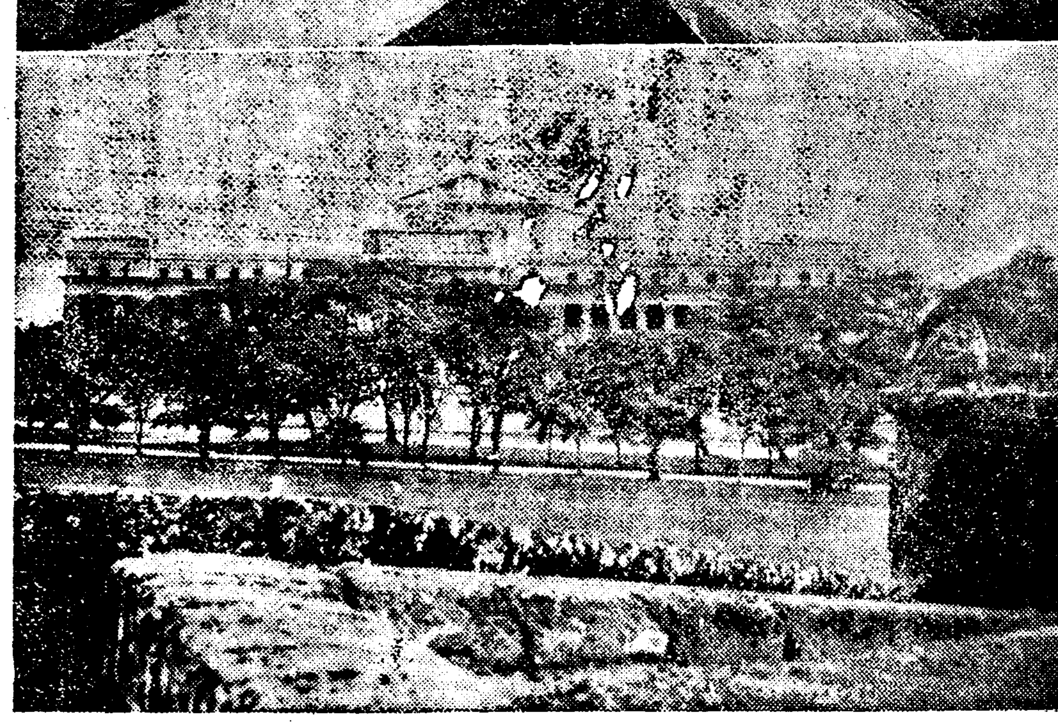

루네타公園과 比島議事堂 마닐라市의 루네타公園은 마닐라、호텔엽廣大한 잔디公園으로 여기는不世出의 偉人리살의紀念碑가잇다 (上)比律賓議事堂은 一九一八年존스法에依하야 比島에自治議會가 設置된以來建設된것이나 上院議員二十四名下院議員九十四名모다 人이다 이제獨立法案이 通過되어憲法議會가여기서열린다

## 協定成立과各派評

### 政民政策協定은 國家를爲해慶賀 政府側의見解

【聯合東京電話】 政策協定에關하야 政民兩黨의意見一致를보와이에政策協定에 도라가게되엿는데 政府는此政策協定에對하야는立憲政治의 確保를期하는데에잇서서도 國家의難局에處하려는것이라고 確信함으로今回의 政策協定에는何等政府에對한不信任의 意味를包含치안는것으로憲政의常道復歸를爲하야서나 國家를 爲하야서나慶賀할일로 一日이라도 速히協定의成果를擧하기를 切望하는바이나 如何間此種의運動은當初의聲明에反하야 政府援得에向할念慮가잇슴으로 이點에關하야 深甚한注意를가질必要가잇다한다 그리고協定項目이政友會側의 主張한과如한米穀對策 思想對策及敎育制度의改革等이 協定項目이어니와 이미政府로서도 第六十五議會의衆議院의意向을尊重하며 同時에 內閣의政策更生을期할것이며 即時行政의整理刷新敎育制度의改革思想對策의 確立及農村對策確立等의 政策을擧하야 이미此等은關係當局에서그成案을어드려고奔忙하고잇다就中米穀對策은이미米穀生產費調査會를 設置하고 一方 根本的方針에關하야 農林當局을督勵하야 그原案成立을 기다려 米穀委員會를 內閣에設하야 貴、衆兩院議員及實業界의權威者及 當業者等을 모아서 此의米穀議會를 하기로되여잇슴으로 兩黨의協定에 依하야 成案을어드면 다시 兩黨出身의閣僚로부터 政府에傳達할것으로보는데 어찌하면 新設의委員會에 그것을 提示하드라도 政府는 此를 容認하지안코리라하며 그協定方法에 對하야도 政府는 極히 冷靜的態度를갓고잇다

### 政策協定眞意와 動向을注視하라 貴院有力側의觀測

【聯合東京電話】 政民兩黨의政策協定에關한貴族院有力側의意向을綜合하면大體左와如하다 政民兩黨의 政策協同調査를主眼으로하는接近의 意向은 誠意以來의일로 當時民政黨側이그다지贊成치안코 또政友會內도鈴木總裁를 繞圍한一派는贊成할수업는 事情도잇섯다 또表面의仲介者인中島商相의失脚에依하야 頓挫되여잇섯스나今議會에잇서서의 岡田(?)勢力의擡頭는 旣成政黨의威信(?)로되야왓는데 某政黨의勢力은漸次弱하게되고 또政府의事件으로 兩派相補의問題의失敗等으로 兩派는 政黨의威力을示할必要에至한것으로생각되나 協定의結果政府는 結局同意하게될것이다 特히現內閣과가티從來不斷한內閣에對하야는 政黨도愛着心을버리고 國策에貢獻하게됨으로 現在의不信도 自然解消될것이다 但이政策協定이 眞實한崇高한信念에서 發足된것인가는 今後의政務에 對하야 注目하고잇다

### 民政黨의 政友會聲明評

【電通東京電話】 政策協定에關한政友會側의 聲明에對하야 民政黨에서는 大體左와如히評하고잇다

政友會의聲明은 多少對內的으로 나온것일것이나 內容은大體로 是認하야別로批評할것은아니다 即米穀對策及思想對策、敎育制度改革은 現下의非常時에 잇서서가장重要한問題다 我黨이正正堂堂한態度로써 政友會에此等時局對策에關한 共同調査를申込하엿든바今日에至하야政策協定에이르게된것은國家를爲하야깃브게생각하는바이다

### 政友會 聲明書發表

【電通東京電話】 政友會는今回民政黨과의間에 政策協定을行하기로 決定하엿슴으로 여게까지이른 黨의立場及그趣旨를 天下에宣明하기爲하야 左의聲明書를 發表하엿다

聲明書

政策協定에對하야는 兩黨間에 交涉을거듭하고그사이에 我黨의各派幹部의協議를經한結果 左와如히兩黨사이에協定이成立되야 今日我黨의議員總會를開하고 完全히決定하엿다

一、政策協定事項

가、米穀對策

나、思想對策及敎育制度改革

(但必要에 應하야이外의項目이 追加되는일도잇슬것이다)

二、政策協定의方法

前項의 政策에關하야는兩黨으로부터 若干名의協定委員을내여 各自黨의 調査를綜合하야 協議協定할事

我黨이 民政黨의申請에應한理由는 我黨의指導精神에合致한데 不過한것이다 即昨年八月我黨總裁로부터 齋藤首相에政策을 提示하고同時에民政黨其他의 各派에對하야 此를示하엿다、本文에도 我黨은 國家本位、政策本位에 立脚한것으로 적어도主張을 가치하는者가잇다면朝野의別이업시虛心坦懷로互相國家의難局에處하려는것이다

## 獨立後의前途에는 荊棘의道잇을뿐

### 케손氏마港서談

【聯合麻尼剌三十日發】 比律賓獨立法을歸物로엠프레스오브카나다號로日本을經由하야 米國으로부터歸國한比島上院議長 케손氏는三十日朝麻尼剌에到着하엿다比島民은마치凱旋將軍을歡迎함과가튼熱狂的歡呼로써迎接하엿다호스컷팅法에代身하야루즈벨트大統領의 裁可를經由한 맥다피타이딩스新獨立法은 非常한人氣를끄을고잇다 右比島議會에서正式受諾되면玆에케손氏는 渡米한使命을完全히다하게되는것이라하야 比島獨立에對하야左와如히말하엿다

「獨立後 比島前途에는아직도荊棘의길이繼續될것을 覺悟치안으면안된다 따라米國과의關에 何等有利한通商條約을締結하지안으면 比島의產業은忽然破滅되여再次手工業時代로逆轉할수밧게 업게될것이다」

## 對中現存諸條約의 義務遵守를確保

### 他國이가진權利義務도考慮 米國政府正式聲明

【聯合華盛頓三十日發】 過般日本의對中政策을 闡明한非公式聲明에關하야 檢討를繼續하고잇든 헐國務長官은 廣田外相의說明을 接受하고三十日午後九時(日本時間一日午前十一時)左와 如한公式聲明을發表하엿다

米國政府는 他國政府에對하야米國의權利義務와 正當한權益에對하야 適當한考慮를拂하기를 期待하는바이다米國은日本과갓치 中國의領土的、行政的、保全及門戶開放을保障하는 九個國條約과其他諸條約의締結國이다 駐日米國大使는 國務長官의訓令에基하야 去四月二十六日廣田外相을訪問하고大要左와如한通告를行하엿다

最近日本政府의 中國에對한又는中國에關聯한 日本及諸外國의權益에對한 日本政府의態度에關한表示는 權威잇는側에서 發表한것임으로此를無視할수업다 그리고米國政府는 從來의日米兩國政府關係에잇서서 恒常所信을披瀝하여온傳統에鑑하여 權益問題에對하야 米國政府의立場을再確言할必要를 感하게되엿다 米中兩國間의關係는맛치米國과日本及諸國과의關係와가티 一般이認定하는國際法과國際條約上諸原則에잇서 米國은締約國인 諸條項의規定에所律되다 米國은 中國에關하야一定한權利와 一定한義務를갓고잇다 그리고米國은中國又는日本 或은此諸國과갓치或은他의諸國과갓치權利義務에關聯한 多邊的條約을締結하엿고또거의 全世界各國이參加한一大多邊的條約에 參加하여잇다 그리고此等條約은 條約中에規定된方法又는締約國相互間에 插入又는同意에依하여서만 合法的으로修正又는廢棄될수잇다 米國政府는 이問題로關係諸國과의關係에잇서 他의諸國의權利義務又는 正當한權益에對하야適當한考慮를拂하려한다 同時에 他國政府에서도 米國의權利義務及正當한 權益에對하야適當한考慮를 拂하기를期待하는바이다 米國民及米國政府는 如何한國家라하드라도 他의獨立國의 權利義務及正當한權益이 包含될境遇에는 關係諸國의 同意를得하지안코其意思를 決定할은 正當하다고생각지안는다 各國政府는從來부터善隣政策의 適用方針을堅持하여와고 將來에잇서서도 이方針을 繼續遂行할터이다 그리고列國政府와갓치 此를爲하야最善의努力을다하려한다

## 日本의對中聲明은 英國權益을不侵

### 世界注視裡에英下院에서 싸이먼外相發表

【聯合倫敦三十日發】 日本政府의中國에對한政策을闡明한所謂外務當局談에關하야 英外相싸이먼氏는三十日午後下院에서 日本政府에對한照會의結果를發表하야外務當局談이 國際政局에多大의衝動을與하엿스니만치 이外相의聲明은異常한人氣를끌어下院은 大滿員을이루엇는데 싸이먼外相은于先廣田外相과린드레ㅣ大使의 會見內容으로부터 說破하기始作하야 린드레ㅣ大使는 去二十五日廣田外相을 訪問하고 聲明內容에對하야友誼的으로照會하엿다고述하고中國의權利均等의原則에關하야는九個國條約에特히明確히保障되여잇스며 日本政府도九個國條約의締約國임은말할것업다

一、例컨대 四個國財團規約과가티 協定內에 日本政府가他諸國의承認을어든 日本政府의 特殊權益을 除하고는英國政府는 今後에도依然九個國條約締約國의 一切의權利를享受치안으면안된다

一、日本政府의 今回의非公式聲明은 中國에對하야危惧의念을表하고잇다 英國政府의政策은恒常中國의 平和와保全과에對한危險을除去하기를目的으로한다 때에서日本政府의念慮는英政府의關心限全혀無用한것이다 딸아서英國政府는中國에對한技術上財政上의援助等에對하야 特定行爲에關한危險을增大하는지안하는지日本政府가單獨으로決定할權利를갓는다는것은 承認할수업다 다음싸이먼外相은 日本政府의聲明은九個國條約의條項을 基로하는 當然의措置로何等中國의安全을威脅하는것이안인旨를强調하야 다음과가치述하엿다

九個國條約第一條第七條에依하면 中國의安全을害함과如한行動이 中國에行하는境遇 日本政府는 다른締約國에注意를喚起할權利를 갓고잇슴으로 그條項을 日本政府로서는 中國事態에關한 安全觀에서 나온것임으로 딸아서英國政府는 今回의 非公式聲明이 日本外務省의 中國에잇서서의 他國의特殊的權利를 侵害한것은안이다 日本政府自身이 條約의義務를保持하는까닭이다 린드레ㅣ大使에對한 廣田外相의答辯의正當한것을 示하고잇다 廣田外相은 特히다음三點을力說하고잇다

一、日本政府는 九個國條約을嚴守할을確言한다

一、中國에關한 日英兩國의政策은 서로一致하고잇다

一、日本政府는 中國에잇서서 門戶開放策은 依然가장重大視한다

다음 싸이먼外相은 議員의質問에答하야 左와如히述하엿다

廣田外相의答辯은 實로當然한것으로 英國政府는 右言明에滿足하엿슴으로 本問題는 이以上 더展開식히지안으련다 그리고英國政府는中國의平和와繁榮을促進하야極東에잇서서의列國의協同의善意를保持하기爲하야어데까지든지國際協力에助力할決心이다

## 外交部會決議로써 九國會議를召集

### 立法院에實行要請

【聯合上海一日發】 中國當路者의一部에 日本外務當局談에對한列國의意外의 反響을奇貨로하야여러가지策動을하고잇다 持히立法院에서도 이機會를利用하야日中外交問題에關하야行政에强硬한態度를 進言할것이라는空氣가 濃厚하다一方外交部에서는 右立法院의態度를支持하야三十日部會를 召集하고協議한바잇섯다 그結果九個國會議召集은米國에依賴하는點은곳實行의必要가업다고 決定하엿다고傳한다

## 倫敦上海間 空路를開設

### 黃氏歸國次出發

【聯合倫敦三十日發】 過般來倫敦에서 歐亞連絡航空路開設에對하야各方面과折衝을거듭하고잇든 南京政府의郵政總辦黃乃楣氏는사잠프돈으로부터 카나다를經由하야 歸國하는途中에잇는데 氏는出發하기前에蘇聯과 新疆을經由하야上海에至하는 倫敦上海直通航空路가開設되여東西兩洋의連絡도僅僅三四日의短時間에 短縮하게될것이라고左와如히말하엿다

上海倫敦間 直通航空路 開設은切迫되여잇는데 目下新疆省은匪賊掃蕩이 進行되고잇는바 其終熄을待하고잇다 그리고確聞한바에依하면 右歐亞連絡航空路가 開設되면經營은歐亞航空公司가 管理하고 機體操縱은獨逸人飛行士에依하야할豫定이다

## 汪氏、王氏에게 外交部長勸說

### 對日政策轉換?

【電通上海三十日發】 確實한側에到達한 情報에依하면汪精衛氏는 外交部長兼任을辭職하기로決意하고 緖氏(?)崔氏를通하야王正廷氏에게 外交部長就任을勸說中이라한다 汪精衛氏의辭任理由는 宿痾인糖尿病再發로行政院長兼任은 不可能하다고하는데 其眞意는

一、最近對日問題로國內에서여러가지로 非難을밧고또日本外務省의非公式聲明以來自己의立場이 極히困難한가운대 陷한것

一、有吉公使와의 會見內容에對하여도 外交部長을辭任하면 어느程度까지 瀰縫하여갈수잇다는것

等에依한것이라고 觀測되며 더욱王正廷氏가 出馬하게되면從來의形跡을보아 對日方針이惡化할것은 豫想하기困難치안음으로其推移는注目되여잇다

### 王氏는否定 單純한捏造라고

【聯合上海一日發】 外交部長就任을傳하든 王正廷氏는三十日南京에 來하야行政院長汪精衛氏와 日中外交問題에對하야意見을交換하고 午後十一時에歸滬하엿는데 王氏는三日極東選手와가치 約一個月豫定으로麻尼剌에赴할터이다 그리고王氏는中國記者에게 左와如히말하엿다

自己의外交部長就任說은 單純한捏造다 그리고極東問題에對한南京政府의 意向을傳하기爲하야 米國에赴하리라는說도잇스나 此는아직確定되지못하엿다

## 舊露對米債問題로 蘇聯이對米通牒

### 內容은極히注目되어

【聯合華盛頓三十日發】 華盛頓駐劄蘇聯邦大使 「트로야놉스키」氏는 三日白亞館에루즈벨트大統領을訪問하고 蘇聯邦外務人民委員長리트비노프氏로부터의 對米通牒을手交하엿다 右內容에對하여는 何等發表가업고 트로야놉스키氏도其言明을避하고잇스나 仄聞하면右는前日米蘇國交回復時 交涉을後日로미루운 兩國間의舊債問題에關한것이라고推測되다 그리고右에關하야 헐國務長官은左와如히말하엿다 「트로야놉스키大使는루즈벨트大統領에게本國政府의通牒을手交하고一時間會談하엿다會談內容에對하여는只今言明할수업스나何如튼그것은豫備的性質의會談이엿다」 四月十三日附로써쫀슨案이成立되것은對米舊債不拂國에對한 去來停止가決定的으로 되엿슴으로 當時舊露西亞의對米債에 對하여도 適用할것이라는議論이華盛頓官邊에報道되여 잇는것으로보아 露西亞의對米舊債三億二千五百萬弗(政府와 民間會社를包含) 支拂問題는 俄然重大問題로되엿는데 如斯한事情에鑑하야 今回의蘇聯政府의通牒은極히重視할것 이라하야注目의標的이되여잇다

## 首相과協議

### 園公上京에對한 原田秘書

【聯合東京電話】 西園寺公秘書原田熊雄男은 一日午前九時齋藤首相을 官邸에訪問하야 園公上京에對하야 協議하고 其他여러가지 要談을遂하고 九時半에 辭去하엿다 午後興津에赴하야 二日 園公에隨行歸京할터인대 西園寺公의東京滯在期間은 二週間內至三週間으로 東京에온後 一兩日休養하고 參內天皇、皇后兩陛下께拜謁하고 皇太子殿下御誕의御祝辭를言上 皇子殿下께도 拜謁을하고 다시 大宮御所에皇太后陛下께拜謁할豫定이다

## 藏相閣議前 法相과協議

【聯合東京電話】 高橋藏相은一日閣議에 先行하야午前九時五分首相官邸에 入하야다음에來邸한 小山法相과會見하고重要協議를遂하엿다

## 政友會議員總會

【電通東京電話】 政民兩黨의 政策協定에關한 政友會의議員總會는 三十日午後三時부터本部에開催、鈴木總裁以下三土鐵相、山本(悌)、鳩山、川村、島田各顧問、各幹事、所屬貴衆兩院議員約二百餘名出席、東總務를 座長에推薦하고 若宮幹事長으로부터 民政黨과政策協定을하게된經過及政友會에關한 經過를報告하야 承認을求하고 다음實座長으로부터 政民兩黨의 政策協定이成立한時從來兩黨間에行한 個人의會合은 今後는一切中止하기로하고십다 고述하고 滿場一致로써 政策協定及私的會合中止의 件을承認하고最後에 加藤知正氏로부터 米穀對策을 協定項目中에너코 십다는希望意見이잇섯고 若宮幹事長으로부터 御趣旨는잘諒解한다 今回는 二項目에局限되엿스나將來必要에應하야 各種의項目을追加할方針이다 라고述하고午後三時四十分에散會하엿다

## 孟買罷業에鐵槌!

### 首腦者十四名檢擧 二萬五千罷業者終熄?

【電通孟買三十日發】 當地官憲은去二十三日以來紛爭創減(?)反對를主張하야 罷業을繼續하고잇는紡績罷業團의首腦部十四名을 三十日一齊히檢擧하엿다 이때문에 罷業團二萬五千名은 罷業指導者를 일케되엿슴으로 罷業도自然終熄되리라고觀測되다

## 稅務監督局員 今日任命發令

【電通東京電話】 朝鮮總督府稅務官署官制制定에伴하는監督局長以下稅務署長은 一日附로써左와如히任命發令되엿다

任朝鮮總督府京城稅務監督局長 朝鮮總督府道事務官 美座 流石

任朝鮮總督府平壤稅務監督局長 朝鮮總督府道事務官 甘蔗 義邦

任朝鮮總督府咸興稅務監督局長 朝鮮總督府稅關長 芳賀 文三

任朝鮮總督府大邱稅務監督局長 朝鮮總督府事務官 藤本 修三

任朝鮮總督府光州稅務監督局長 朝鮮總督府府尹 多賀 秀敏

(以上稅務監督局長은 高等官三等)

任道事務官(三等、勅任官待遇) 朝鮮總督府府尹 大島 良士

任道事務官(四等) 專賣局事務官 山下 眞一

任總督府府尹(三等) 道事務官 土木 傳作

任總督府府尹(四等) 專賣局事務官 門脇 默一

任總督府府尹(五等) 朝倉 昇

、總督府府尹 中原 四郞

任總督府事務官(四等) 森 長文

任專賣局事務官(五等)(各通) 總督府事務官 山地 靖之

總督府稅關長 景山 宜景

任總督府事務官(三等) 瀨戶 道一

總督府專賣局事務官 吉岡 三浦

任總督府稅關長(四等)(各通) 李 昌根

任總督府稅務監督局事務官 美根 五郞

(四等) 國分 重慶

檜原 弘

小田 正義

齋藤 岩藏

渡邊 肆郞

山村 正輔

任總督府稅務監督局事務官 (五等)(各通)

## 八面鋒

◇『非常時』는中國에도、外交作更新을爲하야 汪兆銘대신에王正廷이 出馬하리라고。

◇汪에서 王으로 『왕』이가는 마찬가지、中國式外交이기도 마찬가지。

◇野黨도되기실코 與黨노릇도 실증난政黨、수청은들어도妾노릇은실타는格。

◇화스김에 란봉나드시 政友와民政이 畢竟은 野合。

◇一時的情事로알앗더니 政策協定이라는 私生子까지 만들줄은 當者들도意外일걸。

◇比島議會에서 獨立法案을受諾、『比律賓聯邦』이라는 새獨立國하나가생기나。

# 咸興署五十餘留置人 勞働歌高唱騷動
## 留置한檄文犯이主動이된듯 三次騷動後겨우鎭定

【咸興支局電話】 멸일 의메이데이 아츰여섯시 함흥경찰서 류치장의 팔십명 류치인중 오십명의 사상관계류치인이 일제히 메이데이 노래를부르며 문짝 담벽을두드리는등 소동을련겹허 세차례나 이르켯다. 경찰에서는 극력 제지에힘써, 아츰시경에는 겨우 진정햇다 이와가티 소동을 이르키게된것는, 이십팔일아츰 함흥시내성천정(城川町)에서 격문범으로, 홍지홍(洪智洪)을검거하고 또가튼격문관계로 주서면(州西面)에서 김모(金某)외한생동 몃첨명을 경거하야 류치하엿더니 그들이 류치장에들어가 오십명의 사상관계 류치인과 협동하야그와가튼 소동을일으킨 모양이라한다 경찰에서는 메이데이를 압두고 경계를 엄중히 하든중 이십팔일에 함흥을비롯하야 홍남(興南) 오로리(五老里)등에서 격문사건이 잇섯고 또 메이데이에 류치장안에서 이와가튼 대소동을이르켜 크게랑패하야 혹여 또 무슨일이나 업슬가하야 시내 요처와 주의인물들을 극히경계하고잇다

# 一部鐵工場은 一日을休業

【咸興支局電話】『메이데이』를압두고함흥(咸興)홍남(興南)동공장지대에 격문이만히 배부되엿슴으로 경찰에서는 곳곳마다철동가튼 경계를 하고잇섯든데『메이데이』당일에함흥에서 덕본(德本) 고무공장직공이십오명은 전부일을 쉬어버렷고 도변(渡邊)서산(西山)소화(昭和) 제철공장에서는 칠십명의 직공에대하야 공휴일이라는 명목아래 직공전부가 일을쉬이게하엿는데 실상공장의 공휴일은 매월 첫공일인데 이처럼쉬이게한것은 공장주측에서 미리이날을 무사히하려는 생각으로그리한듯하다

# 郵送中의檄文 光化門局에서發見
## 市內各警察은非常警戒이나 京城에는別無異狀

업중한경계망을돌고삼십일백주열한시오십분경철도공장룡산공작소(龍山工作所)에어떤청년한명이나타나서 내용이과격한『메이데이』에관한『아지삐라』수천매를뿌리고 어대로종적을 감추엇슴 으로 소관룡산경찰서에서는 고등계 대정(大井)주임 지휘하에 비상소집을 하야그공장부근을 에워싸고 엄중히경계하는 일방 범인수사에노력하고잇다 이서에서는 용의자수명을인치하여다가 취조하는 일방또다시격문이나타나지나안흘가염려하야관내에잇는전긔룡산공작소를 비롯하야 경전『까쓰』공장고무공장등주요공장에게원을출동식혀 엄중경계를 계속하고잇다

×

시내광화문(光化門)우편국에서도무괴면으로발송한격문을다수압수하고시내각경찰서에서도맹렬한경계를계속하고잇는중인데특히큰공장이만히집중된룡대문경찰서에서는 고등계 권원을총동원식혀종연방직(鍾紡)공장조선제사공장(朝鮮製絲)전차과(電車課) 각고무공장등에 감시망을펴고 극력경계중이나 오후두시까지는 별다른 돌발사건이 업시 로동가(勞動街)의 굴뚝연긔는 호리인일거를 더호리게할 뿐이엿다

# 黃金町에棄兒

삼십일 오후다섯시반경에 시내 황금정(黃金町) 칠정목 삽번지 김후방(金后方)의집 대문간에 난지 백일가량되는 녀아를버린것을집안사람들이 발견하고 곳 소관본정경찰서(本町署)에보고하엿는데 어린아히는 위선그집에맛겨 길르게하엿다한다

# 今曉大邱署도活動 學生青年等檢擧

【大邱支局電話】『메이데이』를 아페두고 대구경찰은시내각처를 엄중하게경계하며 더욱히 학생층의 행동을 극력주목하고 잇든중 금일새벽한시경 돌연 활동을개시하야 대구시내 모처에서 대구 사범학교(師範學校) 사년생 박태숙(朴泰淑)외 학생 사오명과 청년삼사인을 검거하고 엄중취조하는일방으로 계속하야 맹렬히활동중이다 사건의 내용에대하야 경찰는 극비밀에 부치나『메이데이』를 당하야 모종의 계획을세우고 진행중에발각된것인듯하다

雨後新綠 (일일사직공원에서)

# 各地메이데이檄文 一脈相通된工作
## 警務當局에서極重大視하고 大量檢擧로根滅方針

금년에는『메이데이』를 전후하야 각지의경계가 물샐틈업시극히엄중함에 불구하고 경성시내를비롯하야 함흥(咸興)평양(平壤)등공장지대를중심으로 과격한적색『삐라』를 다수산포한 사건이 빈발하야 방금경향각지의 경찰에서는 비상한 경계를하는 동시에 피의자검거에 진력을다하고잇는데 때가때이니만치 이번『메이데이』전후의 격문산포사건의 빈발에대하야 경무국에서는 전에업시매우긴장하야 응급대책을 강구하는동시에 이사건을통하야 적색분자의 대량적 검거를하게되리라한다 도금년에는 삼월이래 상해(上海)북평(北平)등에서 흑은의렬단(義烈團) 도기타 직접파동이 조선에 잠입계획을 하고잇다는 정보가자조잇서 당국에서도 매우경계하든터이엇스며 또현재 모모처를 중심으로 적색분자의 대량적 검거를 하고잇는중임에 불구하고 근래에보지못하든『메이데이』『삐라』사건이 빈발한것은 각지의사건이전부 일맥상통한바가 잇는듯하다하야 혹은일본내지로부터서나 해외로부터서 중요지도인물이잠입하야전조선적으로『메이데이』를통하야적색선전공작과공산당재건을획책한것이 안인가하야 현재각지에서 이사건에 관계잇는자들의취조상황을 자세히 조사하야사건간에 일맥상통한것이 판명되면 경긔도를 중심으로 전조선적그 근거를 들추어내이도록 검거를 대량적으로하게되리라한다

# 檄文가진 少女檢擧
## 수천매의격문을운반중

【興南】 오월일일『메이데이』를앞두고 홍남경찰서에서는 소공장을 출입하는 직공과 로동자를 엄중히감시하는 동시에 시내시외를 물론하고 정사복경관대로 총출동하야 경계망을 느리고잇는데 지난이십팔일 아츰에 조선문의 도한가지의두종류의 내용과격한 격문수천매가홍남일대에 산포되자 경찰은범인수사에 밀사적활동을 하던바 구룡리(九龍里)에서십육칠세되는 처녀가 보에다격문수천매를 싸가지고 가는것을 발견체포하야엄중취조중이며 경계는 엄중더엄중이한다고한다

# 結社、檄文關係 平壤檢擧擴大
## 法院構內에서도檢擧

【平壤】 평양서고등계에서는 공산당 재건사건으로 대검거중에서 활동을계속하고 잇거니와 이십팔일구량일에는 평양부내삼공(三共)양말공장제일(第一)고무공장을 위시하야 전반공장에『메이데이』에관한 두가지 종류의 격문을산포하엿슴으로 가일층긴장하야 도고등과평양、대동량서고등계원이 총동원하여 평양권쪽에서 대활동을 계속중인데 격문용의자로서 다섯명을 검거취조중이며 삼십일 오후두시경 평양지방법원에서 개정되엿든 적색로동조합사건의 피고 정달헌(鄭達憲)외 칠명의 판결언도가끗나 피고와 방청인들이퇴정하는순간 평양서 형사대가 방청석에서나아오는 김덕구(金德九)의 팔명을 검거하야 취조중인바 격문산포에 관계혐의자로 검거한모양이다 엇잿든 평양서 고등계는 비밀결사사건 격문산포사건등으로 크게 활동을계속하고잇다

# 金成鎬는 共大出身
## 崔某는參考?

【平壤】 평양서고등계에서목하취조중의 동경일명 최정호라는김성호를 중심으로 하는엇던종류의 비밀결사 사건에대해서는 일체를 비밀에붓치고관계자의검거를하고잇서 검거총수가 이십삼、사명에달하는데 모방면에서 들은바에의하면 최모라는평기김성호는 평남출생이라고 벅려고잇지만 현재에는강원도에 본적을두엇고 로서아공산대학(共大)을 맛친후평남에 독과되여 오든도중에 상해에서련락을취하고 경성을 지작년십이월 평양에온것으로 모권는 학교강사 최모와는친척관계를 가지고잇는만큼 중신련락을한것과 경성에 들니엇슬때에 최모의집에서 두밤을자고 왓다하야 이번검거에 걸리게된것이라고한다

# 鑛滓만도九萬圓
## 兩次나팔어損害닙혓다고말썽 黃金狂時代珍訴訟

황금광시대가 아니고서는 보지못할 소송사건=금을 갈아먹고내어버린 광석찌거이(鑛滓)=즉광미(鑛尾=鑛山用語)삼만삼천가마니를 일만팔천원에 매매계약을 하엿슴에도 불고하고그것을팔은 광주는 다시다른사람에게이중으로 팔아넘겨 버렷기때문에 그광석찌거이에서 취득할순리익금 구만칠백여원을 손해당하엿다하야 륙만원의 손해배상을 청구한듯가만해도 입맛이댕기는 소송이 삼십일경성지방법원에제기되엿다 원고 경북봉화군명호면 도천리(奉化郡明湖面刀川里) 김려화(金麗華)는 강원도 정선군동면(旌善郡東面)추동금광(楸洞金鑛) 광주최응주(崔應柱)에게 금년삼월에 대금일만팔천원으로 광석찌꺼이 삼만삼천가마니의 매매계약을 하엿섯는데 우선 선금을줄것치르고 기한날까지 남아지돈을 지불하려갓더니 그사이에 피고광주는 그것을이만이천원을 밧고 다른사람에게다시 팔아넘겨 버렷슴으로 원고로서는 광석찌겅이를 다시제련하면 한가마니에 대하야 평균 이분오리의 금알을뽑아내서 시가 이원칠십오전으로쳐 한몸메에 십일원식밧고팔수잇고 비용을 제하고나드라도 한가마니에 평균 이원사십오전식으로 계산하야 삼만삼천가마니에 합계 구만칠백오십원의막대한 순리익을 취득할것을 그만손해를 보게되엿스니 그중에서 륙만원만 배상해달라는 청구이엇다

# 七千勞働大衆 大道를示威
## 左右兩派로分裂되여서 東京메이데이

【電通東京電話】 동경의『메이데이』는예정과가티 일일오전아홉시에 먼저우익측인 일본로동조합회의파가 지(芝)공원에 소속단체 사천여명이 조합기를 압세우고집합하야 해원조합(海員組合)의 천리중차(淺利重次) 의사회로 열리어 편산철(片山哲) 귀정관일랑(龜井貫一郞)등의 격려연설이잇슨후 열한시경에『정부는 군수품공업의부당리득을취체해라』등의『슬로간』을걸고소화통(昭和通)을지나상야공원(上野公園)으로향하엿다 한편으로 좌익측은 경시청특고과원의 엄중한신체검사를 바드면서 십삼단체 이천오백명이진홍빗조합기를압세우고 지포(芝浦) 매립지에 모혀사회자인 총평의회의산비수웅(山鼻秀雄)의인사가잇슨후 전국로동 통일전구회의 의 가등감십(加藤勘十)동흥로동(東興勞働)의리종문(李宗文) 일청홍의 녀변사동경교통의 정상정자(井上貞子)등의 격월한 연설이잇고오후한시에『메이데이』가를노피부르면서 우의과가튼 길을취하야역시 상야공원으로 향하야 장사의진을치고 행진하엿다한다

# 올으는쌀갑 말에또六錢
## 일일부터또올랏다

근일백미시세가 올으고잇서백미가를올린지 보름이재되기도전에 금오월일일부터경성시내의 각공설시장은 다시재차의백미가 인상을보엿다 즉백미다마금(多摩錦)한『키로』에대하야 특등은십팔전하든것을 십팔전오리로、일등은 십칠전하든것을 십칠전오리로、일등백미십륙전오리하든것을 십칠전으로 인상하엿다 여기따라시내의 소매가개가 쌋전은물론이오 지방의소매시세도 떨어노코 올라세민의 생활에는 큰 영향이밋는터이다 이것을말로풀면 한가마니에 서발백미는 상등은 십이원、하등은 십일원오십전이고 한백미는 상등은 십원팔십전 하등은 십원오십전이다 한섬갑는 상등은 이원상십오전 하등은 이원사십오전인데 이상일전에비교하면 한가마니에 삼사십전식 갑작이올랏고 한 말에는오륙전식 폭등하엿다

# 一審과相違點 數件이露顯
## 마리아事件覆審公判 事件은飜覆될듯

【大邱支局電話】『마리아』살해사건에 대한제이일의 복심공판은 일일오전열시 십분부터대구복심법원에서 열렷는데 아츰여섯시부터 륙백여명의 방청객들이 법정압페몰려가서 개정되기를기다리고잇서 자못 복잡하엿섯고 방청권을 발행하야 겨우 팔십명밧게 수용하지못하엿다 송하(松下)재판장은 진날오후의 증인심리계속으로 부산경찰서 삼호(三好)경부에 대한증인심리를 하엿는데 검증서(檢證書)에기록되어잇는 우도(牛島)순사의 증거와매우상위되는진술을하게되어 자못주목을 끌게되엿다 그것은——

一、우도순사는범행현장에는식기다완(茶碗)가튼것이업섯다하엿는데 삼호경부는 그런것이잇섯다고 대답하엿다 그래서부산경찰서의수사에큰착오를나타내엿고

二、범인 정상(井上)은 예심정에 출정할때마다 취조하든경판이 [...]하엿다하는데 상호정부와 대질시키엇지만 상호정부는 그런일이업다고 대답하엿다 그래서 경찰당국의취조경로가 전연 모순되엇슴을 발견하게되엿다 그리고 대교부인은 증인으로서 출정하엿스나 재판장은 증인이 아니고공범의자로인정한다고 하야선서(宣誓)도시키지안코심리를하게되엿는데그는신병으로 서서진술할수업다함으로의자에 안치어노코 심리를하엿다 그래서 아주일심재판을 번복하게될 새사실이 발견될는지도 알수업다 재판장의매렬한 추궁에그의 진술은 전후모순되고 상위되는 점이만햇다 오후 령시십오분까지에 마리아의죽은시체를 소제인부가 발견하엿다는 점까지의 경과를뭇고 휴정하고 오후한시 십오분에계속개정하기로되엿다 (오후령시반전화)

# 執務時間變更 오전팔시부터

오월일일부터총독부이하각관청 집무시간은 오전팔시부터 오후네시까지로변경되엿다

# 京城準備 最終會議
## 이일밤에소집

경성어린이날 거행에대한 일체협의——당일에 관한것、선전방법、동구역장정、일체대회준비등을 협의결정하고자 오는오월이일밤 일곱시부터 그회관에서 최종으로 총집합하야 전체회의를하리라는데 어느단체를 물론하고 도유치원사립학교 등에서도 만히착석하기바란다고한다

# 產奬京城支會總會

조선물산장려회 경성지회(朝鮮物產獎勵會京城支會)에서는 제칠회 정기총회를 지난이십칠일여덟시반부터 종로기독교 청년회관에서 개최하고 여러가지진행방침 토의안후다음과 가치임원을 개선하고 무사폐회하엿다한다

一、會長 鄭世權
一、理事 楊潤植 鮮于全 金鼎燮 金英喆 金弘亮 金鍾協 柳寅元 崔在煥 金容瑾
一、顧問 張斗鉉 朴承稷 金性洙

# 天氣豫報
## 曇小雨模樣

高氣壓은 揚子江流域에서中國東海에擴大되여 잇는데其勢力은弱하야 朝鮮의氣壓配置는대단히 不安하다南西部는晴他는曇又는 雲霧가잇다 明日도흐림모양이다

氣溫 昨日最高 一三、四 昨日最低 五、七 今朝同 五、四 正午 七、九

# 農地令實施期는 今秋十一月一日
## 農林局에서協議內定

조선농지령(農地令)이 이미발포된후 일권도지사회의에서도 그실시기가문제되야 여러가지 론의된바잇섯스나 결국각지의 사정이 다른관계상 의견의일치를보지못하고 총독부당국에서 각지의사정을 충분히조사한후 결정하기로되엿섯다 그후총독부농림국에서는 실시긔에대하야 각지의 사정을고려연구한결과 결국금년십일월일일부터 실시하기로 내정하엿다한다 최초에는 십월일일부터 실시하자는 의견이농후하엿스나 남조선에서는십월일일까지 에버갈음대개하나북조선에서는 십일월까지에나대개마치게됨으로 십월일일에실시하면 북조선에서 농업관습상곤난하다하야 결국일제히 십일월일일부터 실시하기로되엿다한다

# 來四、五日로臨迫한 力技、器械體操大會
## 中央基靑主催、參加申請은三日限

健康과成長을 祝福하는五月도 初旬! 空間에그림彈力에 넘치는內體와內體의跳躍! 그리고人目을驚倒시킬 超人的怪力을發揮할中央基督教靑年會主催와本社後援의 全朝鮮力技、器械體操大會는 이옥고 來五月四五兩日午後八時부터 鍾路靑年會館에서 力技 器械體操 交響시켜 新界空前의豪華版을일울 것으로期待된다 力技와器械體操를同時에行하기로된것은今年處試驗으로 一層一般의興味를이끌고잇다 全朝鮮各地에 散在한力士들의 出場과 함께東洋의權威中央體育團과 勿論이요徽文、勇體俱、等의力技團體의總動員으로 昨年의記錄을低難히突破할것으로豫測되다 申請期限도來三日午後四時까지로臨迫하엿스며 力技部의體計量은三日午後五時부터鍾路靑年會館에서行할터이다

# 對全奉天戰에 新高리비快勝
## 八對零으로

【新義州】 新義州高普對全奉天리비戰은 지난四月二十九日 예행한바 結局八對零의스코어로 滿洲의强豪奉天을擊破하엿다는데 新高軍은連戰連勝의勢를갓고 今秋에는 中央에進出하야 養正高普等의優秀한팀과 雌雄을決할터이라한다

# 釜山中等野球리그

【釜山】 春季釜山中學校野球리ー그戰은釜山公設運動場에서 下記의日程으로擧行한다고한다

▲五月五日 釜一高ー釜山中 東萊高普ー釜二商
▲五月六日 釜山中ー釜二商 東萊高普ー釜一商

# 運動界集會

▲全朝鮮力技 器械體操選手權大會委員會를五月二日午後五時半YMCA에서開催
▲朝鮮硏武館定期總會는五月五日同館內에서열터이라하며그翌日인六日에는館員園遊會를仁川月尾島에서開催한다고
▲京城帝大豫科에서는 來六日(雨天順延)前九時부터同豫科運動場에서同豫科創立十週年記念및修業年限延長自祝記念陸上運動會를開催한다고한다

新民謠 노들江邊 朴芙蓉 伴奏오케ー管絃樂團

流行歌 봄마지 李蘭影 伴奏오케ー管絃樂團

오케ー레코ー드 OKEH

부인성약 益母草엑기스錠

前醫學專門學校敎授 京城帝國大學醫學部講師 醫學博士 朴昌薰先生監製

틈틈히나어틈틈히길음시다 건강한자녀는건강한모체로부터 건강한모체는익모초엑기스錠으로부터

益母草엑기스錠은月經不順帶下症、諸子宮病의徹底的治療와產前產後의養生에國際的藥으로確認된古今唯一의婦人聖藥이니다또男女不拘하고神經衰弱諸冷病、消化不良에特効가잇습니다

主効 냉병、경도부조、적백대하증、적혈이스테리、혈기부족、하초허랭、수족굴냉、오줌소태、안색창백、산전산후、제반악증、경도시허리와아래압흔데、상기와두통구역나는데、부종、무시출혈불면증、남녀불구하고신경쇠약제냉병 소화불량에특효

藥價十日分一圓卅日分五圓七十日分十圓

帶下症과子宮病에 子宮內膜炎、膣炎、膣가다루、淋毒性子宮病으로因하야下腹痛이甚하고帶下가잇는婦人은本劑를服用하시요

月經不順 月經時에下腹痛이나며全身이느른하며成年이되여도月經이업는婦人또는月經時期가一定치안이한婦人이本劑를服用하시면卓効가잇음니다

產前產後姙娠中 에는姙娠脚氣、姙娠腎臟炎等諸病이發生키쉬움으로益母草엑기스錠을繼續服用하시면母體를健康케하며胎兒發育도順調로됨니다또產後本劑를服用하면瘀血이잘나와新鮮한血液을造하며母體의恢復이速함니다

特約店募集 本舖 京城府公平洞八八 大盛堂藥房 振替京城七八九三 電光一三五六 代理店 株式會社 京城南大門通 新井藥房

認可 物理醫療士養成

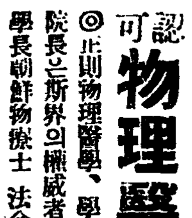

最新高級職業

◎正則物理醫學、學理實施 全科敎授 院長은斯界의權威者東京電醫學校創始學長朝鮮物療士 法令制定公認도 在邇 卒業後特典多。內鮮各地自由開業資格을與함 高等科、本科。選科各科男女共學若干名 願書期日五月十一日 口頭試驗五月十二日 開講十三日 詳細는學則進呈 府內에게신분은來院하시옵

朝鮮唯一 京城府黃金町一丁目一八六府廳東向 京城電醫講習院 朝鮮物理醫學校創立事務所

衛生大掃除에는 南京虫을退治하라 イマツ蠅取粉 芳香油로

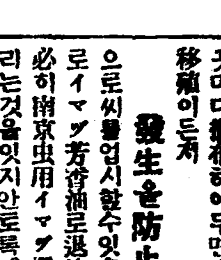

南京虫、벼룩의驅除는困難한듯하나、衛生大掃除할때、徹底的으로함이가장有効합니다。衛生試驗所의 試驗의結果에依하면、南京虫退治의가장簡便한方法은、자리、衣類、什器等을조곰도더럽힐念慮가업는イマツ芳香油를虫이잇는個處에噴霧器로뿜고、또深穴과기둥틈에注入하면南京虫은하나업시死滅합니다。그리고南京虫用イマツ蠅取粉을자리밋、자리틈、其他南京虫이잇는곳마다撒布하야두면、南京虫의移殖이든지 發生을防止함으로씨를업시할수잇습니다。故로イマツ芳香油로退治한後에는必히南京虫用イマツ蠅取粉을뿌리는것을잇지안토록。右의藥品은到處의商店에서販賣하고잇습니다。但効能업는僞造品이잇스니必히イマツ라고指定하시옵。萬若品切이거든、大阪市大仁本町三今津化學硏究所로申込。

五月二日부터 連夜滿員의 最高劇陣 黃金座 大公演 絶對好評으로二週延期所演 文藝部 新派劇 嗚呼天命 四幕 任曉助 作 其他 黃金座레뷰ー團 新聞號外 尹白丹、全惠南、朴丹馬 仙、金錦 딴쓰 特別大狩딴쓰組 珍優總出演 레뷰ー 喜劇 每事失敗 一幕四場 特別廣告 그이의半生、엇던日曜日午後、絶對秘密、최뿌린의거리의大將、로이드冒險譚、會議의圓舞、꿈나라의아리스、 仁寺洞 電光三六八 朝鮮劇場

全世界渴仰의的三大豪華版 四月二十七日브터一齊大封切 R・K・O會社超特別努級秘藏發聲版 裏街의英雄 全七卷 哲人최리최푸린氏自作自演 數個星霜沈默中에俄然封切되는世界的名畵! 哲人최푸린氏는果然우리에게무엇을일니여주려는가 R・K・O會社特作全發聲大雄篇 킹그콩그의製作者메아리안C쿠바ー氏製作 猛奇島 全七 主演 名星조엘마크리ー氏 妖化후에이래이嬢 幕間 京城부래스빤드 大演奏 一行廿名 曲目은每三日間마다交換! R・K・O會社特作全發聲大冒險篇 록키의저便 全六卷 西部劇覇王룸킹그氏決死의猛演 貫鐵洞 電光三九五 優美館

# 刑事隊血眼活動 青年數名又檢擧

## 去益擴大되는全南檢擧旋風 勞働者協議會事件

【木浦】 월여를두고 해남(海南) 영암(靈岩)송정리(松汀里) 목포(木浦)등 전남일대를 휩쓸든 검거선풍은 아직도종막을보지못하고잇다

목포서에서는 상필하순경 부내죽교리(竹橋里) 김정수(金正洙)등삼명을 검거하야해남서로 압송하고 다시금 양재용(梁在容) 서익철(徐益喆) 박흥수(朴興洙)등오륙인을 계속검거하야 고등계 심석(心石)주임이 주야단독취조를 엄중히 하여오든바 지난중순경에 원적을 영암에두고 현재부내에거주중인 정경렬(鄭京烈) 외김모등 수삼인을 또검거하야 취조중이며 고등계주임은 도경찰부와협의차로 왕래하는일방 고등계형사대는 경성,해남등지에 빈번히래왕하는 중임으로 사건의내용은 매우중요시되는듯하며 근일에는 해남으로 압송하엿든 청년삼명도다시압래하야 엄중취조를 계속중임으로 사건의내용은 더욱주목되는다고한다. 고잇서서 극도로주목된다고 한다

# 既定한市場位置 反對者側蹶起

## 當局에陳情準備

【錦山】 전북금산시장이진흔제는 긔보한바와갓거니와 금산읍의 지세와금추부터 착수할시구개정계획에반하야 과반 연협의원회에서 시장위치를 충분고려하야가교공사비(架橋工事費)부담일천팔백원은 상업자측에 부담시키기로하고 신설시장 위치를염전평(鹽田坪)으로결정한후상업자측에서는 그공비를 렬성으로 부담조달하야노은이즘 효자평(孝子坪)린근리(隣近里)인중도리일부에서 효자평으로 이전시키고저 도군면(道,郡,面)당국에 진정준비를 맹렬히운동하게됨으로 상업자측에서는 물론상옥,하옥,아인,상리,중도리일부(上玉下玉衙仁上里中島里一部)에서는 당국의처사여하를대단주목하며 만일을념려하야 대책을 강구한다는데 도군당국에서 진정에응케될시는 문제는확대될모양이라한다

# 窮春에雪飛하는 土地明渡催告書

## 그들의갈곳은어데? 借地人組聲討文發布

【平壤】 지난달십칠일평양부내신양리(新陽里)차지인륙십칠명에게 십오일이내에 가옥을철거하고 토지를명도하라는 최고서를발하여 주민의격분을 사고잇는 부내신창리(新倉里) 리석희(李錫禧)씨는 수일전에는 또다시 부내창전리(倉田里)와 경상리(慶上里)이천오백여평,사십칠호 차지인에게 똑가튼취지의내용증명으로 최고서를 발송하여 격분을사게되엿다 리지주의무리한최고서를바든경창차지인조합(慶倉借地人組合)에서는 즉시 긴급 평의원회를 소집하고 대책을 강구한 결과 리지주의요구를 절대배격하는 동시에 반박서를 제출하엿고 일방성토문(聲討文)을발표하엿다

또한 이조합에서는 리지주가 매수한 상월이십일일 이래의차지료를 조합에서 징수하여재판소에 공탁하기로하고 어데까지든지 투쟁하기로 태도를결정하엿는데 차지문제는 점차평양각공을통하여 중대사회 문제화하

# 道警備船坐礁

## 乘組員等生命이憂慮 南浦警備船救助出動

【鎭南浦】 지난 이십칠날 황해도경비선 봉황환(黃海道警備船鳳凰丸)이장연군백령동(長淵郡白翎洞)해안에서좌초침수(坐礁浸水)되여 십이일금상태에빠지게되자 황해도로부터 평안남도에대하여 구호선의 출동을청하엿스므로 진남포에잇는 제삼경비선을이십칠일오후한시현장에급히출동케되엿는바진남포에서 조난현장까지가 일백삼십해리(海里)나되는관계로이십팔일오전네시경에야 현장에 도착되엿다는데 승조원일동의 생명이

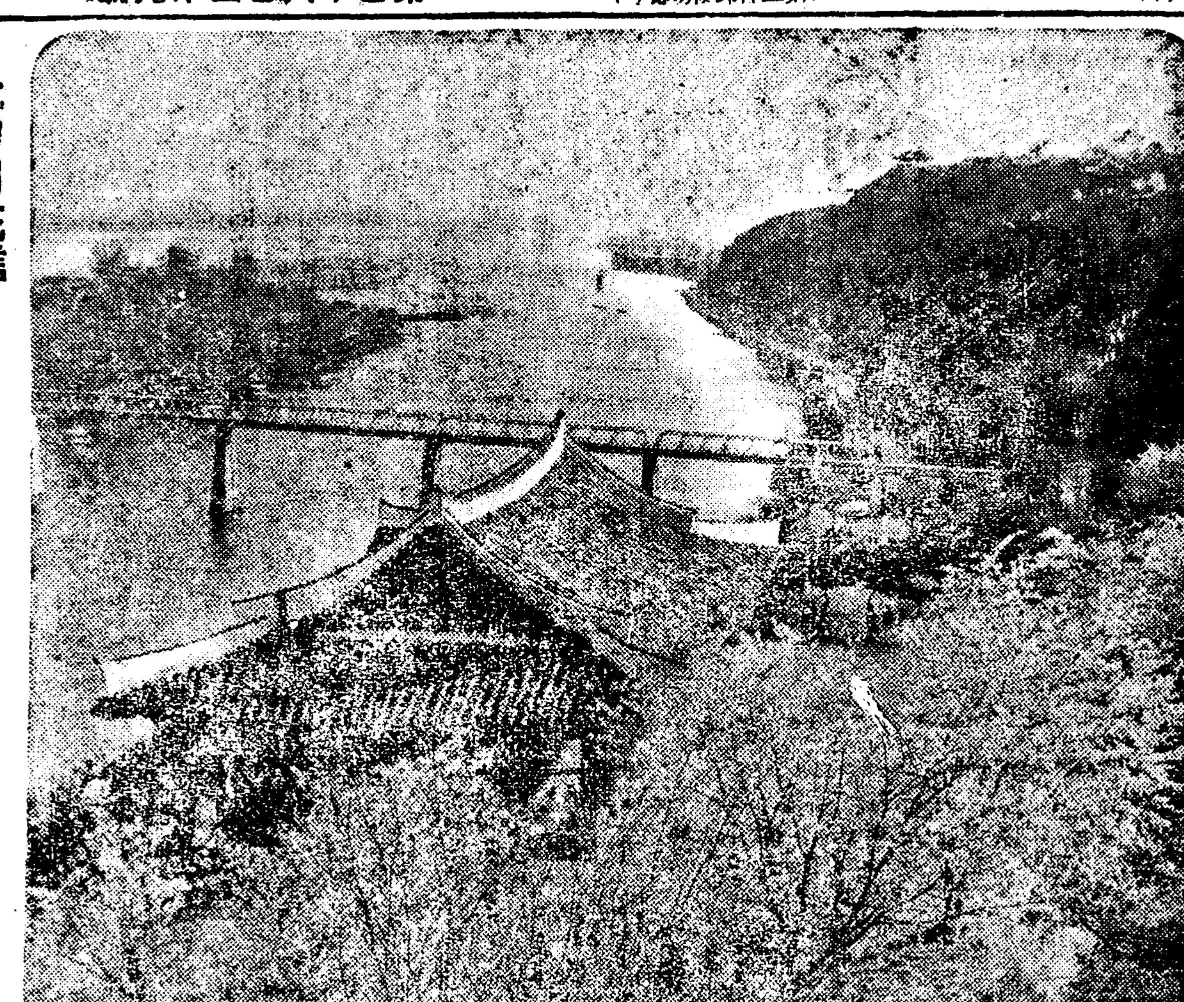

## 北國의花信 牧丹峯公園의櫻花滿開

【平壤】 사월금 유날까지부실부실날이비로 밧긋밧긋 웃기시작하든 평양명승지 부벽루(浮碧樓)부근의사구라는활작피기시작햇다 이리하여북국의 꼿소식도 바야흐로성가를올니기시작햇다 모란봉공원일대의 「사구라는상시일경만개긔(滿開期)일모양으로실록만 평양부민은 물론전국각지의 탐승단을 불으고잇다 ◇寫眞……浮碧樓附近의 사구라꼿

# 人夫不足으로 漁獲에大困難

## 原因은鑛業興旺

【豐川】 인부부족으로선어긔(鮮漁期)에어획곤난을미면하게되엿다고 도민어업가(漁業家)는 우려중에잇는 황해도초도(黃海道椒島)에서는 최근로동자가 섬으로오기를회피한다는데고기잡이할 인부가부족한원인을 조사한바에의하면 황해도내 여러곳에광산(鑛山)이흥왕함을따라한산로동자들이 광산으로 가는관계이라는데 초도에서도 로동자들을 만히끌기위하여 로동임금(勞働賃金)을올니기로하엿다한다

산돈[illegible]다리를 [illegible] 계수하는대서 다리를 직키엿든바 생각이잘 못되여 부빗차가지날때에 남해 차동파로 잘못알고 잇다가물의 [illegible] 무작히도 죽고 [illegible] 국보선파에서는 적지안흔 상극이엿다고한다

# 土地買受藉稱코 매아난作權移動

## 當局調停으로仍奮作

【靑丹】 토지의소유권이동을빙자하고 파종긔가 박도한오늘날 때안인소작권이동을 하려다가 소작인의대항과 군당국의조정으로 지주는 엇절수업시소작권을 다시구작인에게 환부하야준 사건이잇다

해주군 추화면월화리(海州郡秋花面月華里) 송학산(宋鶴山)씨는근일에 동군청룡면덕정리(靑龍面德亭里)에잇는 수만평의토지를 매수하야가지고 소유권이동을 유일한리유로 방금모시자리를하는중에잇는 때안인 소작권박탈을 한바로한으로 소작인들은 부득이사실을들어 당지경찰관주재소와 군당국에 련서진정하얏든바 지난이십오일에 군청원이 주재소에출장하야 지주와소작인을불러 조정한결과 전소작인이 전부계속경작하기로되엿다한다

# 龍川에强盜出現 二十圓奪去

【龍川】 지난이십오일오전열시쯤하야 평북룡천군동상면봉곡동(平北龍川郡東上面鳳谷洞)일백구번지에서 목수업하는 문사

[illegible] 고민하다가 어든 [illegible] 구시경에 절명하얏슴으로 [illegible] 한결과 [illegible] 판명되얏스며 [illegible] 가상인죄로 일건서류와가티 재령검사국으로송치되리라한다

제고 [illegible]하엿다는바 이금 [illegible] 정한 [illegible] 경찰서에서는 관근경찰과 협력하야 범인을엄탐중이나 아직종적이 묘연하다한다

위체(爲替)로온금전도는병원을 [illegible] 삼십여원파책의 실종이 전부 자백되엿다하며 불원간일건서류와함께 송국되리라한다

# 邑費補塡策으로 各種稅金新設

## ◇……邑電讓渡의膳物

【沙里院】 황해도사리원읍에서는 전긔사업(電氣事業)을 경영하여왓슴에에는 그리익금의일부로써 읍반경비의 일부를충당하여왓는데 그사업을 양도한후로는 읍반경비에 저자가생기게되엿슴으로 그만한 경비를변출보충할 방법으로서 지난번에읍회를 열고특별세부과 징수규측(特別稅賦課徵收規則)을개정하여 다음과가튼종목의신세(新稅)를 부과하기로하엿다는바도지사의 인가만잇스면 금년도부터 실시하기로한다고한다

一、乘馬一頭年稅 三圓
二、狩獵一挺 二圓
三、藝妓一人月額 一、五〇
四、舞妓一人月額 一、〇〇
五、妓生一人月額 一、五〇
六、酌婦一人月額 一、〇〇
七、諸興業 一等 二、〇〇 二等 一、〇〇

그리고 읍부가세규측(邑附加稅規則)을개정하여 다음과가튼부가세(附加稅)를밧기로되엿다고한다

一、自動車 車輛稅額同額
二、牛車 車輛稅額의二分一
三、自轉車 車輛稅額의三分一

# "어미"가버린子息 養育할길업서殺害

## 無情한"어미"!殘忍한"할미"! 神人共悲할"엡분"의주엄

【信川】 극도로구차한살님사리에조들려가며 한만흔 세상을살아가는 젊은녀성의 가슴에도꼿피고 새우는봄은 숨이여들어남편과어린자식을 버리고 다라난 산촌오막사리집에 살인미수라는 커다란범죄를짓고 뜻하지가잇다 이악이의주인공은 재령군장수면천마리(載寧郡長壽面天摩里)에사는 안인성(安仁成)은 늙은편모송씨와 어린처김성녀를다리고 곳업시구차한 살님을하야오는중 사랑의열매가 맷처 숨하에는금년네살된 어린딸자식엡분이라는것을 두고 일상재롱을 삼아오는중 지난이십일경에 처되는김성녀가 우연히집을떠나서여러날이되도록소식이묘연하게되매일가족에다시업는근심으로사처로차저보앗스나종적을 알수업는동시 딸자식엡분이는주소로어머니를차자일시를부지할수 업슴으로 권긔안인성의로모송씨는 어린엡분이를 등에업고정처업는방향을거러다니며 며누리김성녀를 차자보앗스나자취를 찾을수는업고 만일 며누리를찾지못하면 살림사리도 헷치지안을수업술뿐외라 어미가 버리고다라난자식을 길르기도마음에 불쾌하기짝이업슴으로 신천군가련면지봉리(信川郡加蓮面芝峯里)산골작이 물이고인논바닥에엡분이를업어처노코다리人장으로짓눌너노코다러난것을 지난이십오일 신천장을 보려가든사람이발견하고 즉시 소관조우주재소에 급보하야 주재소에서는 현장에급행하야 검안한결과 아즉도생명이 부러잇슴으로 린근집에부탁하야 치료를 시키는동시 즉시본서의 응원을어더각지로 엄탐한결과과건과 송씨의소행으로 판명하고 즉시신천서로압송하야 엄중취조중인데 권

# 車에달려가다가 墜落慘死한靑年

## 危險한自働車몰내타기

【求禮】 운전수모르게자동차뒤에올나갓다 자동차가질주하는바람에 떠러지며 바퀴에무참히도 갈니여죽은 참극이잇다!지난이십칠일오후한시경에 전남광양군 광양면 구산리정창옥(光陽郡光陽面龜山里)의소유인 전남재사백오십호 화물자동차를운전수김태섭(金泰燮)가운전을하고구례군산동면에 다녀오든길에 광양면 한동시트라고 구례읍을떠나산동면으로 달닐지음에 동군방면신도리(龍方面新道里)도로에서신도리륙일칠번지에사는로동자리작귀(李作貴)외 세사람이운전수모르게자동차엽과뒤를붓잡고 탓다가 질주하는바람에 그만떠러저 리작귀(李作貴)는 자동차바퀴에무참히도갈니여즉사하고 그외삼인은경상을입엇다한다

# 教育界의恩人 馬布博士記念館

## 三老會聯合으로建築 —竣工은來八月頃—

【平壤】 조선교육계의대은인인 전숭실전문학교장이오 숭실전문학교 숭의녀학교의설립자이며 평남전목에 실로 백여곳 초등학교의 설립자인에스·에이·모펫트(馬布三悅)박사는조선종교 교육계를위하여 사십오개년간이나 자긔의 전생애를 희생하고 몸이로쇠하게되여 금춘교육 종교방면에서은퇴(隱退)를선언하는동시에 여생을조선에서 지나다가 해골을조선의 땅에뭇치기로결정하여 조선 청년에게 산 수신재료가 되여잇거니와 장로파(長老派) 평양(平壤) 안주(安州) 평서(平西)등 각로회에서는 이 위인의 덕을 영구히 긔념하기 위하여 마포삼열박사긔념관(記念館)을 건축하기로결정하고 목하긔본금모집에 착수햇다 이긔념관의 설계내용을들어보면 총공비칠천원으로 평양부내경창리(慶昌里)숭실전문학교동편 삼각지대에 건축키로되엿는데 이층은 공회집합소로 하층은 사무실로 사용키로되겟고 준공은 팔월중순경으로 되겟고 총건평은팔십평이라한다

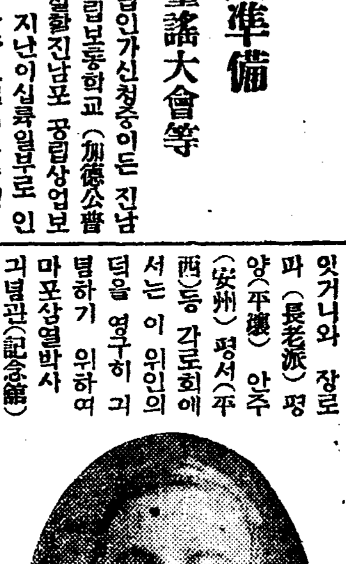

◇寫眞……馬布博士

# 衡平支部創立

【奉化】 지난이십이일 오후한시부터 봉화군봉성면봉서동(鳳城面鳳捿洞)서형평사 봉화지부(衡平社奉化支部)의창립대회를열고회순을따라림시의장리경이(李京伊)서긔김상운(金相云) 사찰윤선봉(尹先峯)박윤달(朴允達) 등제씨의진행하에서 사원점명,회측보고,임원선거를 순조로 마치고 여러동의 축전축문과 래빈축사와 사원 소감이 잇슨후 동세시에 만세 삼창으로 무사폐회하엿다는데 선거된임원은 다음과갓다한다

支部長李京伊 財務朴東鐵 副支部長金奉伊 幹事 鳳城=金春信 金春順 李貞淑 金八先 乃城=尹聖奉 春陽=金和中 朴興大 小川=金福萬 尹性峯 祥雲=金致斗 才山=金田釗

# 어린이날祝賀

## 光州初有의盛大準備 式擧行、童話童謠大會等

【光州】 본보광주지국과광주긔독교청년회소년척후대(光州YMCA少年斥候隊)의공동주최로 그동안당지에서 무관심케지나오든 어린이날을 긔념키위하야 래오월첫공일인 륙일오후사시반에당지금정교회당(錦町敎會堂)에서어린이날 긔념식을거행하는동시에 동화동요 대회를 개최하리라는데 이날을축하키위하야 사일부터 팔일까지 오일간 시내각중요상점을 위시하야사진관리발관까지총동원이되여각각어린이에게대할인제공을하고 칠일부터구일까지 삼일간 시내구개소의 조선인개업의가 한뭉치가되여 아동(만삼세부터만륙세까지) 건강심사를 행하야 우량아동중 일등일인이등이인 삼등삼인을뽑아 각각주최자측으로부터 상당한 시상이잇스리라고한다

# 南浦商業補校 五月中旬頃開校

【鎭南浦】 만반준비를하여가지고 설립인가신청중이든 진남포가덕공립보통학교(加德公普校)에부설활진남포 공립상업보습학교는 지난이십륙일부로 인가되엿슴으로 오월십일일 경에개교하리라는바 금년은 보통학교졸업생륙십명을 수용하리라는데 입학시험은 국어산술 구두시험 체격검사등을행하리라한다

# 漠然한生路차저 玄海灘것느간者

## 忠北에서萬三千餘名

【淸州】 궁주림에 견대다못하야 일본이나가면 좀나을가하고 근너간사람이 금년삼월말까지 충북에서만 실로 일만삼천백일명이라고한다 이것을 남녀별로보면 남자가 일만백일인이요 녀자가 삼천칠인이라는바건년에 비하면 일천사백명가량이나 증가의형세를 보이고잇스며 대다수는대판(大阪)그다음은 동경(東京) 복강(福岡)등의순서로붓치잇스며자긔고향으로 금전을보처오는 사람은썩적은수에잇다고한다

# 高原、柾田間 汽動車運轉

## 六月一日부터

【高原】 한동안 평원선공사(平元線工事)로말미암아 속진운동이니 무엇이니하면서 물의가분분하든평원철도(平元鐵道)는 방금제사공구공사(第四工區工

# 警官處事에憤慨 消防組員의動搖

## 三個要求條件提議

【報恩】 경관이소방수(消防手)를구타(毆打)한다고보은소방조합에서는 조두(組頭)이하조원전부가 총사직한다고 야단이다 그원인은 보은소방조합에서는 금번에 까소린폼푸를구입하야 일전부터 매일조원총출동으로 폼푸조법(操法)를 연습하는중 지난이십오일에 짐을지고 가는농부가 마침 그곳을지내다가 폼푸물에옷을 버린것이동긔로서로 옥신각신 약간의격투가 이러나자 엽에잇든 리모(李某)란경관이 달여들어유도식(柔道式)으로 소방수를 구타하얏다는사실이다 이것을 목도한조원일동은 경관의 처사에분개하야 즉시 조원회를 개최하고다음과가튼 사항을 결의하야서당국에 제출하얏는데 서당국에서는 급작히 어떠타 회답할수업스니이주일만 연긔하면 그동안에해결책을강구하겟다고하얏다한다

◇決議事項

一、리모경관을군외타처로전근시겨줄일
一、소방수대우를개선할일
一、만약금번에그경관을군외로전근시기지안는경우에는우리소방수일동은조두이하총사직할일

# 朝産訴訟事件 地主側對策講究

## 二十七日에總會開催

【文川】 조선산업주식회사소송사건(朝鮮産業株式會社訴訟事件)에문천지주대표매수(文川地主代表買收)한사실에 대하야 지난이십칠일 읍내강선호(姜宜浩)씨집에서 지주총회를개최하고 대책을강구하엿다는데 그결의사항은 다음과갓다 지주대표를정순회(鄭舜和)씨로 개선하고 후일다시이러한 악분자를방비하기위하야 각구역별로 감시위원(監視委員)을 선정하야 감시하기로하고 일변으로는 각지주에게 긔명날인을바다 재판장에게진정서를 제출하기로 결의하엿다한다

## 反動代表는 不遠送局

【文川】 저한사람이잘살기가위하야수만생명을여지업시구렁에집어너호려고하던조산사건문천전지주대표(朝産事件文川前地主代表)는 배임죄문서위조사긔미수라는 죄명으로 방금원산경찰서에 피검취조중이라는바 사건의 확충은피고측으로부터 건

# 燒失된光州濟衆院 復舊準備確立

## 近近建築工事에着手

【光州】 막대한금액을매년지출하여가면서 삼십년을 하로가티민중보건 문제를 위하야빈자치료에 특별한 로력을하여나오든미국인 선교회 경영의광주제중원(光州濟衆院)은작년십월하순에 치과실험실로부터 발화되여 원사전체와 약품긔계등귀중한물건을 전부소실하여 바리엿다함은 당시에 보도한바어니와그후 동병원에서는 개인주택등을빌려 업무를쉬이지안코 복구를위하야 예의로력하여 나오든바금번에 미국으로부터 일만이천여원의 보조금을 밧게되여 이것을 긔회로하야 보험금일만사천원을 합하여 근근히원사건축공사에 착수하리라는데 일반은하로라도 속히복구 되기를긔대한다고한다

# 盛況의운 慶州弓術大會

## 百三十名參加

【慶州】 경주 백천정 궁술회(百穿亭弓術會)주최본보경주지국후원으로 개최된 경주궁술대회는 예정대로 지난이십륙일오전열한시경에 시작된바 참가자는 북으로경성,남으로는멀니남해(南海) 사천(泗川)등의 지방에서 남녀백삼십여명이 회집하야힘잇는근육(筋肉)으로 서로패권을다투어 시작된지 삼일인이십팔일 오후륙시반경에 종료되엿는데 수상자의씨명은 다음과갓다고한다

◇男射員 一等 鄭常斗 二等 [illegible] 李鳳鉉 三等 金瑞玉 洪翼九 洪潤玄 四等 車敬厚 俞志植 崔守一 [illegible] 金允善 金河容 河海成 五等 徐昌奎 禹敬天 朴泰煥 [illegible] 承烈 柳泰奎 金命贊 全漢[illegible] [illegible] 陳斗鉉

◇女子射員 一等 林錦香 二等 元香田 三等 張仙月

# 鐵路에投身

## 原因은生活難인듯

【外金剛】 지난이십칠일하오두시오십오분 원산을떠나 고성을향하는 제일천구백십삼호 기동차가 외금강역에서 사키로지점인운전리(雲田里)에당도하얏슬때 조선인남자한명이 별안간열차에 뛰여들어 두개골과원편다리가 단절되여현장에서 무참이도 참사하엿다는데 주소성명은아즉 판명되지아니 하엿스며 원인은 극도의생활난인 듯하다고한다

# 그女子의一生 (70)

處女篇　春園 作　夕影 畵

『나는 금봉씨하고 사랑론을 하려 온 것이 아닙니다。나는 금봉씨를 사랑하니까、참아 금봉씨를 버리지못해서 내 몸의 위험을 무릅쓰고 금봉씨가 몸 피하실곳을 정해노코 차자온것입니다』

하고 상태는 말 마듸마듸정성을 보엿다。

『고맙습니다。그러치만 저는 여긔 잇슬테야요。어서 선생님이나 몸을피하세요。』

하고 금봉은 어서 가라는듯을 표하엿다。

상태는 눈을 감고 고개를 푹 숙우리고 심히 락심되고 수심스러운 모양을 보이려더니 고개를 번적 들며、

『미스 리』

하고 무서운 결심이나 한듯한 표정을 가지고 금봉을 바라본다。금봉은 이 사람에게 이러한 엄숙한 표정이 잇슬것은 의외라고 생각하엿다。도모지 아모 주의도 주장도 업시 바람부는대로 사람의 눈치 보아가며 비위만 마추려드는 그러한 상태에게도 이러한 엄숙한 일면이 잇는가하고 놀랏다。그래서 약간 무시무시한 생각을 가지면서、

『네』

하고 대답을 하엿다。

『나는 미스리를 혼자 두고는 갈수 업습니다。나는 이 자리를 떠나지아니하겟습니다。나는 잡혀가더라도 미스 리와 함께 잡혀가겟습니다。만일 미스 리가나를 사랑해주시지안는다면 나는 차라리 죽어버리랍니다。그러나 내가 죽기전에 나는 미스 리를 그냥 두지아니하랍니다。나는 한번 결심하면 하늘이문허지더라도 그 결심을 관철하고야 마는 의지력을 가진 사람입니다。내가여러번 편지를 들엿지마는 한번도답장을 아니주섯지요?그러치만 그러라고 내가 한번 먹은뜻을 변할사람이 아닙니다。나는 생명을 내노코라도 미스 리를 사랑하기로 결심햇습니다。미스 리가 나를사랑하시지아니하시면 나는 정성과힘을 가지고 미스 리를 정복하키로결심하고 오늘 밤에차자온것입니다』

하는 상태의 말에는 불가튼 열이 잇고 칼날가튼 날카로움이 잇섯다。

금봉은 몸이 옷삭함을 깨달앗다。상태의 그 가는다코 날카로운 눈에는 빨가케 독이 오른것 가탓다。손선생은 상태에게 비기면 도리혀 막아내기 쉬운 적이라고 생각하엿다。

금봉은 주인마누라를 소리처 부를 생각도 해보앗스나 그것은 참아 못하엿다。또상태가 제게대하야 폭행을 하리라고는 생각하지 아니하엿다。그러나 무엇이라고 대답할까。무엇이라고든지 대답하지아니하면 아니 될 처지엿다。

상태는 말업시 고개를 숙이고 안젓는 금봉을 바라보고 잠간 싱그레 웃고나서는 다시 무서운표정을 가지고、

『대답을 하셔요。내 사랑을 바드십니까、아니 바드십니까—대답을 하셔요』

하고 재촉을 하엿다。

『저는 선생님의 사랑을 못밧겟습니다』

하고 금봉은 틀틀하게 대답하엿다。

『못 바드셔요?』

하는 상태의 말은 의외에부드러웟다。그러나 그 다음마듸는、

『웨 못 바드셔요? 어듸 그 리유를 말슴하셔요』

하는것은 심문하는、랭혹한어조엿다。

『저는 벌서 마음을 바친이가 잇습니다』

하고 금봉은 속으로 학재를 그렷다。학재를 위하야 마음을 바쳣노라고 말하게되는것을 스스로 만족하게 생각하엿다。

『누구요?』

하고 상태는 그리 놀라지도 아니하엿다。

『누구라는것을 말슴 못 들여요。그러치만 저는 마음으로 바친 이가 잇서요』

하고 금봉은 용긔를 어더서정면으로 상태를 바라보앗다。

상태는 금봉의시선을 피하는드시 고개를숙엿다。얼마ㅅ동안 침묵이 잇슨뒤에、상태는 고개를들며、

『다 알앗습니다。미스 리가 누구라고 말슴을아니하더라도 내가 다 알지오。임학재군이지오?그러치마는 임군은 벌서 마음으로 정한、곳이 잇습니다。미스 리가 아모리 혼자 사랑하서도 안될걸요』

하고 빈정대는듯한 우슴을웃는다。


禮服用紳士靴=斷然大流行

禮服用靴입에一流職工을選拔하야製作한純手製로서 特한新製品임으로各地에서高評을밧으며더구나「고무入」임으로 신고벗을때自由로으며禮服着用으로는大流行靴입니다 一足마다무늬잇는絹양말一足式無代進呈함

高級牛革底

禮服用ゴム入深靴 一足金四圓五十錢

禮服用ゴム入深靴 一足金五圓

高級純手製靴

最新 후련지型

이洋靴야말로 꼭마음에드실만한 流店에서멋잇는 손으로꾸며냇스며 甲皮는特히精選한牛皮이며 充分한本革을써서 腰底中底先芯도他品追從을不許하는 良品이오

黑編上 上皮中敷付 金四圓二十錢

黑短靴 金三圓七十錢

青年訓練用靴 率無比

耐久二個年以上

特別奉仕

이洋靴의 堅固함은 皮底 鋲 耐久 無比 付 鐵 踵 의 것、 은 極 厚 한 乙 로 地 軍 隊 除 隊 一 式 鋲 付

除隊、青訓、學生用으로서陸軍式編上靴 手製革靴一足마다새우니納入樣上양말一足式進呈 注文을나리실에應하고잇습니다 후헌지型과 부츠型二種有 十文부터十二文까지

訓練靴一足마다實用양말一足無代進呈

新案出縫黑編上靴

特價 上皮中敷付一足 金三圓五十錢

特製 防水マント特價提供

仕立最も入念にして絶對他の追從を許さず 生地精選着寸法の擴大

中ゴム三枚合せ 特製學生用マント 女子用八各十五錢高

一尺八寸五 歲用 一圓 十五錢
二尺 七八歲用 一圓二十五錢
二尺二寸十九歲用 一圓三十五錢
二尺四寸十二歲用 一圓四十五錢
二尺六寸十四歲用 一圓五十五錢

中ゴム三枚合せ 特製品 大人用マント 頭巾付一枚に付 鯨尺

二尺八寸 二圓四十錢
三尺 二圓六十錢
三尺二寸 二圓八十錢
三尺五寸 三圓廿五錢

ババリーレインコート

青年紳士、學生間の大流行品、春夏の晴天にも雨天にも兼用出來る仕立は絶對高級保證品

(寸法二尺九寸、三尺、三尺一寸 色合 薄、茶)

一號品 兩前バンド付ダブル衿 五圓八十錢
同 五圓八十錢
二號品 兩前バンド付ダブル衿 三圓八十錢
同 三圓八十錢

一着に付 耐久力二ケ年以上 六吋、八吋同値

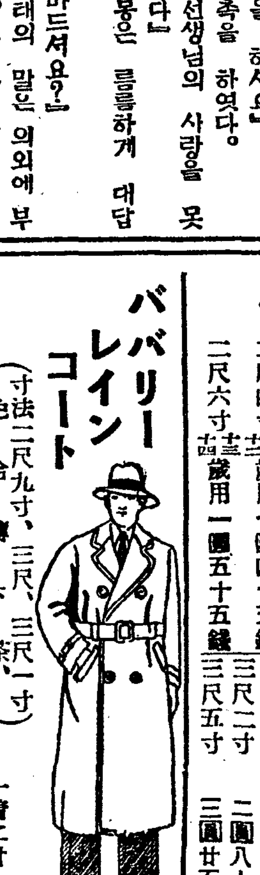

自轉車タイヤー

景品付賣出

A號 一組二本 金三圓二十錢
他に高級中袋一組無代進呈
B號 一組二本 金二圓七十錢
他に高級中袋一組無代進呈

A號タイヤーは二〇糸八本十三回のり引き
B號タイヤーは二〇糸六本十回のり引

特製地下足袋 百足木箱入 一梱 金五十一圓

先九、指付同値 文數御好に應ず 網宜傳旗進呈

特約店募集

アサヒタビエ業所

注文は葉書にて 注文次第代金引換にて二十四時間以内に發送

革靴及ゴム製造 合資會社 加藤ゴム營業所 名古屋市東區千種町

電話東四八二九番 振替名古屋二八九番

カタログ進呈

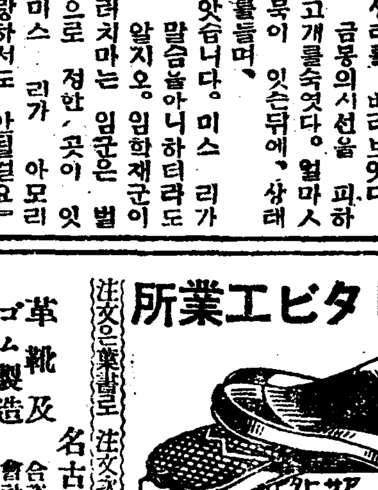

# 米根本的對策 今年農形이左右
## 亦是一時的彌縫策에落着?
### 結局은完全期待難

目下 米根本對策을 日本內地와 朝鮮을通하야 各方面에서盛히論議되고잇는터이나 무엇보다도 가장問題의重要點은 今年의米作이 亦是 昨年과가튼 豊作을 보게될가 그럿치안코 平年作 或은凶作을 보게될가 함에對하야 오늘에잇서 이것은 모두豫見을 가질수업는것이다 卽

▲朝鮮의豊凶은 畓總面積百六十萬町步中 九十萬町步를 占하고잇는 天水畓이 收穫이만코 收穫이 업슴에 달닌것이다 다시말하면 가령 朝鮮米의豊作이라는것은 水利安全畓은 어느程度까지 安定되여잇는만큼 問題는 天水畓의凶豊에 左右가되어잇다 이러한朝鮮米作에잇서서 今後의凶豊을豫見치못하고 輕輕히 生産制限은 容易한일이아니다 그럼으로 米穀根本對策의樹立을講究한다고하지만 今年農形의凶豊에對한大體의豫見을 갓게되기前에는 어떠한對策이라도 完全을期한策이라고 미들수업을것이다 結局은 이번에 定하라는根本的對策이란것도 어느時期的 또는 어느程度까지의對策에 止케되리라는觀測이잇다

實히것은 兩端의高下를 잘나버리고 그中間을 取한것인만큼 미들수업다 政友會에서 專賣案을 主張한다고하지만 이것은 꼭 現金取引을하여야만되는까닭에消費者에게 매우不利하고 만약專賣로하엿다가 失敗하면다시어떠케收拾할方策이 업게됨으로도 可能性이적다 結局은 生産統制인데 이亦是 代償物採算等關係로 簡單한 着手를보기가어렵다고생각한다

## 米賣渡 申請殆無 大阪三百餘石

【東京電話通】 廿八日의米賣渡申込은 大阪三百三十五石뿐으로거의皆無狀態이다

## 各銀行間에 去來客爭奪
### 低金利助長顯著

인푸레景氣는 朝鮮內財界에도漸次浸潤되어 銀行預金은漸增의一途로 各銀行共히遊資를擁하고 新規運用難에陷하야잇는바 貸出金利는東拓, 殖銀의大幅利下以來 그影響이各地元銀行에波及하야 各地元銀行共히自衛上金利의引下를 行하는情勢에直面하얏슴으로 乙種銀行의金利도地方支店日步二錢三四厘 本店日步二錢이란低金利時代를現出하고잇다이것을 前年同期에比하면 實로日步一錢程度의低下인데

一、新規運用物件이乏한것
一、有價證券投資도 이미滿腹狀態인것
一、低金利趨勢를바라보고 客側이頻頻히 金利引下를要求하는것
一、新規貸出은 危險性이만코資金「코스트」로보아도採算上有利하지안은것

等의事情으로 銀行間에優良客의爭奪戰이行하야 最近이傾向이特히顯著케되엿스며 特히信託會社의活動은顯著히이傾向을助長하야 低金利에拍車를加키에至한觀이잇다

## 東京外各地 糧米飢饉!
### 市中在米不足深刻

【東京電】 八年度의 米生産은各地共히大增收이나 統制法의最低公定價格에 基한政府에對한賣渡는 換金을急히한農家의賣急과商人의中間利鞘目的의商策으로 千萬石을突破하야出廻調節에甚한買上七十萬石과米穀統制法補强工作으로서實施된 正租貯藏六百萬石(玄米換算三百萬石)과合하야 千五六百萬石의 新米는浮動性을失케되어 그結果 需給大勢上으로는巨額의過剩이 豫想되면서도現實로는各地를通하야 品薄의傾向이歷然하고 地方에依하야서는糧米不足狀態를 呈하고잇서期, 正米는一齊騰勢가强해가며 이대로推移한다면豊作이면서도 먹지못하는奇現象을 呈할것가타야 政府米拂下要望소리가 漸高되어간다는데 이제統制法實施半歲에日本內地 米穀事情을槪括的으로보면

쌀나라 越後地方까지도糧米不足에陷하야 在米는昨年의半에 不過하다하며茨城은麥食慣習으로 겨우견되어간다하고 栃木에서는地主에게 糧米를빌며縣에拂下를 陳情하얏다하며宮城은在米僅少가 未曾有의記錄이라하고 千葉은濫賣打擊이甚하며 山形은賣過結果逆輸의 珍現象을呈하는等, 農家賣急의 反動이深刻하야 糧米飢饉時代를 現出하고잇다한다

## 米穀統制의資料
### 各道報告一部分未着 一日總督府督促打電

過般의各道農務課長會議에서 決定된 米穀統制의各道調査資料는 四月三十日까지報告키로되엇은 旣報한바어니와 四月三十日에 各道의資料報告가 到着되지안흔道가 잇슴으로 五月一日 總督府農産課에서는 빨리 資料를報告하라고 督促의電報를 띄엿다고한다

## 農産課長만渡東

◇生産費審議會에 五月十四日 東京에서 열닐朝鮮米, 臺灣米生産費審議會의朝鮮側委員 渡邊農林局長은形便에 依하야 渡東치안코 湯村農産課長만 渡東出席케될모양이리고한다

## 結局은生産統制
### 朝鮮米調査次入京 ▲……川崎民政黨總務談

民政黨總務 川崎克氏가 黨代表로朝鮮米問題를調査코자三十日夜에 入京하고 一日午前總督府를 訪問하야 渡邊農林局長室에서 渡邊農林局長, 湯村農産課長, 礒井土地改良課長, 石塚技師, 山本技師와 會見하야여러가지로 懇談하엿스며同日午後四時에 銀行集會所에서朝鮮米硏究會의 主催로 川崎氏를 中心으로한 懇談會가잇슨뒤同氏는 山本技師와 한가지로 一日夜京城發로 西朝鮮을視察하고 다시入京하야南朝鮮各地를視察할 豫定이라한다同氏는 米問題에對하야아래와가티 말하엿다 [illegible]

問題가잇다 이것은 政民共同으로 案을맨들려인데손쉽게되기는 어려울것이다 그런대 지난議會에서 附帶決議를한것은 다른까닭이아니라 特別會計四億五千萬圓은莫大한金額으로 쓰지안토록 하기爲하야 米根本的對策을 樹立하고 臨時議會를 열어서決定하라고한것이다 米根本對策이란것은 內外地를通한生産統制 다시말하면 彈力잇는對策을 樹立할것이다。日本內地가 朝鮮에對한認識이不足하다고하지만 朝鮮에서도 日本內地에對한認識不[illegible]

## 米移出激增
### 滿洲粟需要가喚起

昨年十一月以後 四月中旬까지의朝鮮米移出高는 五百七十萬石에達하야 前年同期中에比하면百二十四萬石의 移出激增을示하야 産地方面의品薄傾向이顯著케되고 産地의滿洲粟의輸入漸增趨勢인바 昨年十一月以後 四月中旬까지의 滿洲粟輸入高는 約六十萬石으로前年보다七萬石의增加를 示하얏는데主要需要地는北朝鮮及 西朝鮮方面이다

## 各米取의 總賣買高
### 四月中의狀況

四月中의 朝鮮內各米穀取引所賣買高는아래와갓다

▲釜山
總賣買 七六三、四〇〇
最高 七三、八〇〇
最低 一〇、八〇〇
平均 三三、二〇〇

▲木浦
總賣買 六〇九、八〇〇
最高 六〇、二〇〇
最低 五、八〇〇
平均 二六、六〇〇

▲群山
總賣買 九六五、四〇〇
最高 一二四、八〇〇
最低 一一、八〇〇
平均 四三、〇〇〇

▲朝取
總賣買 一、〇四〇、五〇〇
最高 一〇四、四〇〇
最低 一三、二〇〇
平均 四五、二〇〇

▲鎭南浦
總賣買 一九四、八〇〇
最高 一五、四〇〇
最低 三、〇〇〇
平均 八、四七〇

## 正租의取引所上場
### ◇……檢査의實施前으로부터 八九月頃手續着手

朝鮮內 正租檢査의要綱이 漸次具體的으로 成案되여가는터인데 이를伴하야商工課에서도正租의取引所上場問題를 考究中으로 이檢査가 豫定대로十月一日로부터 實施케될것이確實하다면 正租의取引所上場에 就한手續도 이實施前에 미리하여야만될일이다그래서豫定대로는 八九月頃부터 正租의取引所上場에關한 手續을하게할터이라고한다 그러고이正租의取引所上場이란 말을듯고 朝鮮內에 棉花取引所까지設置할것을 要望한다는말을 傳하는사람이잇스나 이것은 全然可能性이 업는말로 생각지도안흔것이라고 商工當局者는 一笑에붓친다

## 『棉花取引所』는 全然無根據한말
### ▲……商工課當局者談

正租의取引場上場은 前부터생각한일이며 이것은 單純히 米取引所의不振을 救濟하는策만 되는것이아니라 生産者는 勿論 消費者에게도有利한結果를 나타낼것이다 正租의檢査의實施가 十月一日로부터 틀님업다고 하면 이實施前에 미리 取引所의上場에關한手續을 하게되는關係上 八九月頃부터 着手하라는것이다 그러고 朝鮮에 棉花取引所設置云云이 잇스나 이것은 누가한말인지 모르다 昨年에 木浦의어떠한사람이 棉花取引所設置가 어떠하냐는意見을 말하엿슴에 不過한것으로設置하여달나는要望이 아니엿다 어떠튼지 조곰도根據가업는말로 무엇보다도 取引所를設置할만한 棉花의數量은 아즉업고 따라서 取引도微微한터이다

## 取引停止

▲京城府南大門市場內 金鴻基

## 世界鐵鋼産高增
### 日本生産高도顯著하다고 非常時의反映!

【商工課調査】 昨年中世界鐵鋼生産高는 六千七百八十萬噸으로 前年五千七十萬噸에比하야 顯著히 增加하엿는데이것은 各種工業中 가장世界不況의影響을바든 重工業이漸次回復하라는兆가 잇다昨年에特히顯著한 米國, 英國及獨逸[illegible]工業의生産回復과 쏘베트聯邦及日本의躍進인데 이中에잇서 日本의鐵鋼生産高도顯著한것은 軍需工業의旺盛으로因한것이라고한다

(以下括弧內는朝鮮生産高)

▲銑鐵
八年 二、〇三二千噸
七年 一、五四二(一六四)
六年 一、四二一(一四八)

▲鋼塊
八年 二、九九〇千噸(五)
七年 二、三六〇
一、八六四

## 米穀生産費調査會 五月十四日第一回會合

【聯合東京電話】 外地米生産費調査會第一回總會는 來五月十四日午後二時 首相官邸에서開會하기로決定하엿는데 同會議는 二、三回繼續하야審議를進捗하고 一旦休會하엿다가다시今秋中에再開하고 生産費에關한最後的決定을行할터이다

이것을 同支店에提示하면, 卽時代金을支拂키로 되엇다한다

## 忠南의肥料叺讓渡

【大田】 忠南道에서肥料叺의生産奬勵하는區域은大田, 燕岐, 舒川, 洪城, 天安五個郡인데 三月末까지에 生産한數量은五十萬枚에達하며 그價格은約四萬圓으로 이成績을各郡別로보면다음과갓다한다

大田郡 五五、六一〇枚
燕岐郡 二八、一〇四
舒川郡 一五一、〇六七
洪城郡 一三七、〇一一
天安郡 九三、七一五
合計 四九九、五三二

## 朝鮮送電創立 十六日에總會

朝鮮送電會社(資本金一千五百萬圓, 四分一拂込)의創立總會는 五月十六日千代田町에서開催키로되엇는데 同社는野口遵氏가社長이되어 當分專務는두지안코 事務所는千代田町內長津江水電會社事務所內에 置키로되엇다 持株問題는 二十八日渡東한武者京電專務와 大橋社長의折衝結果에依하야 判明케될터인데 大體五萬株는京電이引受하게되리라한다

## 米日爲替少落

【聯合經濟三十日發】 今日의米日爲替는休日前보다七仙低인 三十弗四十三仙이다

▲東京爲替(一日)
對米 賣 三十弗十六分五 買 三十弗十六分七
對英 賣 一志二片三十二分五 買 一志二片十六分三

▲大阪爲替(一日)
對米 賣 三十弗四分一 買 三十弗八分三
對英 賣 一志二片十六分一 買 一志二片三十二分五

## 代金引換扱刷新
### ◇朝運京城支店

信用이잇는 運送店相互間에서는荷物의代金引換取扱을하고잇는터인데 着扱店이 荷主에게 荷物을 引渡하야도 그通知가 遲延되는일이 잇슴으로 發荷主의入金도 自然遲延되어 取引의支障을招來함이적지안엇섯든바 이번 朝鮮運送株式會社 京城支店에서는 受荷主로부터 着扱店의 荷物引渡證明을 受하야 이것을 發荷主에게보내어 發荷主로부터

## 世界的減産 『고무』界活況
### 廿九日正式協定成立

英領마라이, 蘭領印度, 錫蘭, 北보르네오, 사라와스, 英領印度, 暹羅, 佛領印度支那地方의 所謂世界全體고무減産協定은 廿九日에正式協定成立을 보앗는데 協定內容은 三井京城支店에온情報에依하면

七月 一割減産
八月 二割減産
九月 三割減産

으로 十月以降은 倫敦고무市勢七片半 卽神戶渡五十錢의市價維持가될수잇는程度로 適宜協定키로된 模樣이며 이때문에日本內地와 朝鮮共히고무市勢가 一封度에 一錢七厘五毛昂騰되어 神戶渡四十一錢五厘好勢를示하얏다

## 今日財界(一日)

米(單位錢): 仁川期米 [illegible] / 大阪期米 [illegible] / ㊂三等米 [illegible] / 正租(仁川)改良 [illegible] 在來 [illegible]

株(單位十錢): 朝新 [illegible] / 東新 [illegible] 低 / 大新 [illegible] 低

商品(先限單位十錢): 大阪綿系 [illegible] / 大阪人絹 [illegible] / 고무現品 [illegible]

金: 日銀(一瓦) [illegible] / 朝銀(一瓦) [illegible] / 鮮銀路(一匁) [illegible] / 本町(一匁) [illegible] / 米國産金價 [illegible]

## 商況(一日)
### 株式 整理暴落

前場暴落 別로期待가업시新甫를마지한市勢는 五月限의大取組重壓이 새삼스럽게威嚇를感하야 生絲暴落等軟材料와相俟하야受株의 賣物과嫌氣投物로 新甫勝頭부터暴落을演하얏스니 卽東新은百七十圓關門割인百六十八圓七十錢에까지떠러젓다가 九圓四十錢大引 大新百二十一圓八十錢에 떠러지고二圓四十錢에 떠러저서四圓四十錢大引 日産百二十三圓八十錢大引 朝新三十一圓七十錢 日産新百二十三圓二十錢 連取二十六圓六十錢 安取四圓三十錢 拓新十一圓丁이잇는데重要株前場步調는如左하다

◇…東新 [illegible]
◇…大新 [illegible]
◇…日産 [illegible]

後場一息 後場은寄付에東新十錢高, 大新三十錢高, 日産十錢高, 朝新十錢高에各寄付되어 一息이엇섯고 寄後細刻이엇다

### 新甫勝頭부터 最後의整理
#### 東新도關門割破

五月限大阪組의 重壓이크고政局, 外交不安이 依然解消되지안으며 生絲暴落等軟材料에包圍된 市勢는新甫勝頭부터 受株의賣物과 嫌氣投物로 東新을 先頭로 最後의整理市勢에入하얏다。卽東京前場은百六十八圓六十錢으로 四月十三日의八圓十錢을下廻할形勢이엇고 大阪前場은七圓八十錢의低價가잇섯스며 當地前場도 八圓七十錢에까지떠러젓다가大引은利喰戾로少返이엇는데 東新은東京의取組가少量임으로突込키가 조심되기도하나 大取組가풀니고政局外交不安이 解消되기前에는『金融緩慢低金利』의 七字를내세우고 積極的으로買할수가업슬것이니 目前다시反撥된다드래도 今日의低落으로써 整理完了라할수업서 最後的整理低落이相當期間繼續되지나안을는지今後形勢가注目되엇섯다

### 株界六感

× 新甫勝頭부터市勢는暴落 受株의賣物과嫌氣投物로 最後의整理에入한모양

× 當限이된大取組 重壓이크며 政局外交方面에 不安이不去하고 生絲不勢等이 買方의氣勢를꺽고잇다

× 金科玉條인『金融緩慢 低金利』의七字도 이런事情밋헤서는 행세할수가업는모양

× 突發的好材料는바랄수업스니 大取組가풀니고 環境이明朗해저서 市勢가自然恢復되기前에는 大局的樂觀看板을걸기가尙早일듯

× 新甫가不勢이엇스니 그다음에올것은上勢라고 小搦이으로볼수도잇스나 底入이되面勢에對하야서는 底入되기를 기대리는것이妥當치안을가?

### 强氣側의苦惱

財界根本基調는 依然인푸레의潮流에不安이업고 米價高의好感도잇서 株界도米價高에伴하야飛上하리라는 强氣論이엇지안으나 現實로보면整理를繼續하야形勢가不良함으로 强氣는 이餘震에對하야 苦惱가적지안타 今日暴落은 大勢高期待로受株하야된것가타야 [illegible] 買紗味가업슴을嘆息하는實情인데 理想보다는現實이 反作用할수 업는터인만큼强氣로서는苦衷이큰모양이다

## 實物前場取引
◇賣買高三百枚

▲證券金融二五圓拂込三〇、〇〇一三〇、五〇一三一、〇〇▲朝鮮織物新五圓拂込六、五〇一六、三〇一六、八〇▲伊那電新二、九〇▲京阪電車新二一、三〇▲阪急新五〇、五〇▲東洋레온九三、三〇▲日滿亞麻一四、二〇▲實푸빼루二二、三〇▲에다파이新五九、八〇▲阪神電鐵新二一、三〇▲小田原急行一二、〇〇▲金剛電鐵新配當落二三、七〇▲大分세멘트新二一、五〇▲日本麥酒新四七、八〇▲滿洲電信電話一八、九〇▲日滿아루미二七、〇〇▲日本電力五三、八〇▲大同産業八、〇〇▲工作세멘트新二一、八〇▲滿洲세멘트一八、五〇▲人絹팔푸一七、二〇▲鮮鐵二新一七、八〇▲同四新一〇、三〇

## 東京國債市場

甲五分利 一〇五、六〇
一回四分利 九八、八五
二回四分利 九八、八五
佛貨準備 一九八、八五

## 期米 新甫好勢

前場軟弱 今朝阪地는中限二十六圓〇五錢인 七丁反落으로新甫七限은 二十六圓四十九錢인四十四丁上鞘로 發會되고當地는 中限二十三圓二十二錢인亦七丁低落으로 新甫七限은二十三圓五十四錢인 三十二丁上鞘로 發會한後阪地稍漸低步로三十三錢에 止場함을伴하야六節四十錢으로 結局四十七錢에止場하얏다

後場强調 後場은二十三圓四十八錢에 一丁高로始場後二節五十五錢에올으고 三節도同價이엇스며 別欄과가티止場하다

## 新甫七限兒 風雲품고誕生

今日부터中限에入한六限은政府의絕對政策의威力을假하야 客月中終始一貫으로二百十數丁의續騰을告한다음에 一年中가장波瀾이만흔 風雲兒七限은誕生하엿다 果然그前途의動向如何를一考하면 政府의政策도度外視할수업거니와 今後天候의良否에도重을 置하지안을수업다 自春以來의 雨量으로보아서는 用水不足의 懸念이업슬것가트나 압호로 植付期의天候가問題이며 目前의日本內地의米價는아즉도 一割以上의高價를내지안엇슴으로 政府로서 季節的買上米의 拂下를行하지안으나 不遠한 將來에拂下할것은事實임으로 强軟兩材가相半하야 좀더時機를보기前에는 方針을確定할수 업게된다 그러나七限의將來는 騰落間에波紋이相當할것

는 年例에依하야減潮할수잇슴으로 十分傍觀하다가大勢를잘捕捉하는것이得意일것이다

## 産地의品薄과 大手側의作戰

民間의浮動米는 全혀政府의買上에吸收되고 때마침減收期에直面되어가는此時期인만치 産地의品薄은漸次表面化하야 需給難의소리를傳하게되며 따라서正租의貯藏者는 日本內地及朝鮮을不問하고 解除의申請이續出하는中인데 政府當局은此에對하야 早晩間에出庫를許할意思가업는바가아니나 日本內地의米價가堂島의當限이二十六圓의市勢가나지안코는 季節的買上米의拂下又는 長府正租의解除를할수업시 旣히方針을定한바잇슴으로 此等의事情을窺한大手側은 最後의受米라도할覺悟를가지고 依然當中의大買物를擁抱하고잇스며 그反面에는 政府의拂下를期待하는實彈的賣物이 또한相當한모양이다 果然그決戰이 何如할지압호로波瀾萬狀의 大壯觀을呈할모양이다果何如?

## 米豆餘話

◇ 風雲兒七限은誕生하엿다! 定期師의活動時期도이로부터到來!

◇ 今後植付期의天候는何如할것이며 將次拂下의責任을가진政府의態度는또한何如?

◇ 春來의雨量으로보아서 用水不足의懸念이업다고할수잇스나 堂島의當限이二十六圓臺에近하기外에는拂下치안을모양

◇ 一軟一强의材料가橫在하여잇는此際에 참아리機를보아서作戰하는것도得意

◇ 그런데日本內地의大手側은當地金太及丸六, 金〆等店을通하야 依然賣方針을固守

◇ 勿論二百十餘丁이나올은만큼 一落이잇는것도當然하나 그러나結局은 昂騰하고야말듯

◇ 賣로今朝부터 場面이俄然軟弱하여진다 그러나天井鍛鍊이라고볼수는업는걸

## 朝取期米取組高

當限 ▲賣方 [illegible] ▲買方 [illegible]
中限 ▲賣方 [illegible] ▲買方 [illegible]

## 堂島前場引緩

【大阪電話】 新甫七月限은 小川淸, 石井側 中東側 地場, 朝鮮側의賣에對하야 東京側地場, 田中買가잇서 豫想과如히 四十四錢上鞘로發會하얏스나 賣物이만어引緩商情이엇다

▲賣方 [illegible] ▲買方 [illegible]

## 各地正米

京城强底 新甫가意外로 活氣가업슴으로 買氣가挫折되엇스나 産地가頑强히賣惜함으로 [illegible] 四十四錢 [illegible]

仁川硬調 日本內地가 低價의關係로 新規入注가顯著히 減退되고 取引은當用小口에不過하나 正租高, 産地出廻의不繼로 硬調를呈하야 ㊂三等二十二圓七十五錢 四等二十二圓四十五錢으로 五錢高

南浦强含 依然賣氣不昂이나 定期好勢와相俟하야低價에는賣치안어 閑散裡에十錢强含인 ㊂三等二十三圓四十錢 四等二十三圓二十錢

釜山奔騰 出廻三千叺 期米高와品薄으로 連日高를演한뒤이라 月初인今朝는 好賣行을豫想하야 貿易側이손을弛치안코買進함으로 更히二十錢의奔騰을告하야 ㊂三等二十二圓六十錢 四等二十二圓十五錢 唱으로 二千二百五叺의 取引이잇섯다

大邱不變 期米伸惱로高價買物이 不露하고 小口의注文이入하얏슬뿐으로 市況은天候恢復과 相俟하야 不透明을呈하야 ㊂三等二十二圓三十錢 四等二十二圓丁으로不變

群山頑强 出廻六輛 天候不良은勿論 期米續騰으로賣物游의頑强한市況을呈하야 ㊂三等二十三圓〇五錢 四等二十二圓九十五錢으로十錢乃至十五錢高

## 株式(一日)

朝取短期 [illegible]
大阪長期 [illegible]
東京短期新 [illegible]
東京短期取組 [illegible]
東京短期東新 [illegible]
東京現株 [illegible]
大阪短期 [illegible]
朝取短期賣買高 [illegible]
算定代引日步 [illegible]

## 期米(一日)

朝取期米 [illegible]
大阪期米 [illegible]

## 金融(一日)

海外經濟 [illegible]
朝鮮銀行券 [illegible]
日本銀行券 [illegible]
京城手形交換 [illegible]
東京金利 [illegible]
大阪金利(30日) [illegible]
對外爲替 [illegible]
金賣入價 [illegible]

## 米穀(一日)

京城正米 [illegible]
仁川正米 [illegible]
大阪正米標準價格(30日) [illegible]
京城雜穀 [illegible]
仁川大豆 [illegible]

## 商品(一日)

京城綿系布市勢 [illegible]
京城人絹市勢 [illegible]
日本麥粉市勢(30日) [illegible]
大連特産市勢 [illegible]
滿洲商況 [illegible]
豚油冲價 [illegible]
燐拜油冲價 [illegible]

朝取賣買高 [illegible]
朝鮮內各地期米 [illegible]
大阪期米取組(30日) [illegible]
東京期米 [illegible]
大阪期米 [illegible]
日本各地期米 [illegible]
大阪市中在米高 [illegible]

## 商品(一日)

大阪綿系 [illegible]
大阪棉花 [illegible]
大阪人絹 [illegible]
橫濱生糸 [illegible]
大阪砂糖 [illegible]
海外砂糖 [illegible]